時報

中華民國十三年
二月念四日星期日
舊歷甲子年正月二十日
今天五張售大洋三分
第七千零四十三號
中華郵政特准掛號立券按照總包特別優益寄送之報紙

本館開設上海福州路山東路轉角 電報掛號一四二五 電話營業部中央一二〇一 編輯部中央一二〇四

外埠寄報連郵費
○中國境內 逐日寄全年十二元半年六元
○日本境內 逐日寄全年十二元半年大元
○歐美各國 全年二十四元半年十二元
（報費先惠郵票九五）

廣告刊例
特等 登於規定之本埠新聞欄內每天每行四角五分
版幅 登於封面及時評館以二行起碼每日每行一元四角
二等長行 登於後幅普通地位以三行起碼每日每行七角
三等短行 登於後幅普通地位以五十字起碼每日每字一分

今日第五張

目錄

上海歐戰紀念碑之落成　承認蘇俄聲中之外蒙　日人反對之清浦內閣　英國新首相之家　上海交涉公署之全景　道路協會道義隊之成立　全滬華人籃球隊之首選　復旦大學之籃球隊　宴智瓔女士　王競華女士　江灣新年賽馬之首選　日本之廢娼運動　日本影戲界之女明星　美國影戲界之小女明星　美國最美之女子

中華工業股份有限公司召集第五次股東常會並發給十二年份股利通告

本公司定於陽歷三月念二號即舊歷二月十八日星期六下午二時在曹家渡白利南路本廠開股東常會並選舉董事及監察敬祈各股東屆時蒞臨倘不能親到請委託代表與會爲盼又本廠十二年股利自三月念四號起付請各股東携帶股票向四川路三號本公司批發所領取除分函奉達外特此通告

中華工業股份有限公司董事會啓 3182

上海大同行銀樓公所通告

謹啓者敝業工資一項向極輕微現處米珠薪桂之秋開繳一切有增無已去春雖曾公同集議略事增加通告在先迺緣提倡伊始收效至稀工資依然艱窘支持爲難爰再集議奉告於橫售各飾工資酌量增加一二兩圖補救以保營業伏乞各界惠顧諸君俯鑒苦衷曲諒是幸再舊例客由久未取定貨及押欠物件六個月限滿逾期分別烊化變價以抵應償原數餘者付還欠者追補以歸結束免礙血本今屆歲首合併聲明仍照舊章辦理伏希亮察

楊慶和福記　北慶雲仁記　老慶雲桂記　楊慶和久記　老寶成振記　楊慶和發記　景福元記　寶成裕記　老天寶德記　南鳳祥和記　方九霞成記　新鳳祥德記　老鳳祥裕記　新天寶禮記　費文元裕記　方九霞新記　慶福星恒記　同啓 甲3700

雲南昭通府福興祥董元崙啟事

逕啓者本記自光緒年間成立雜貨店至今已逹三十年因時勢所趨故特添辦各種雜貨如現在之中國南洋烟草公司之紙烟中華書局各種之書時報館之報紙及粹華藥房兜安氏藥廠上海俱昌洋行崇仁藥室汇德浩藥房科發藥房各大公司之藥品本記均訂約代理分售價值公道近又代理萬國儲蓄會以及各種儲蓄事業無不應有盡有倘蒙惠顧務請駕臨昭通城外西正街一百五十九號城內貴興街念九號內 董元崙謹啓 甲3565

滬甯鐵路管理局標購銅鍋爐熖管及鋼輪箍廣告

本局現奉交通部核准招商承辦一千只銅鍋爐熖管及五百六十六只鋼輪箍有願投標者向上海北站材料處繳納現洋十元索取章程可也 甲3592

中央信託股份有限公司召集第三屆股東定期會

本公司股東定期會經董事會議決定於民國十三年三月二日即陰歷正月二十七日下午二時假上海總商會議事廳開會務請在股諸君於開會以前五日內携帶股票至上海四川路五十三號本公司股務處驗取入塲劵及選舉票以憑屆期蒞會再本公司股票在會期前一個月內（二月二日起至會終日止）暫停過戶除函達外特此公告 乙3170

商務印書館 新字典

收羅豐富 檢查便利

◀特色▶

（一）本書於通常習見之字、收羅無遺、較舊之字、列入補編、其他關於科學上新創之字、亦均採入、
（二）本書註音、或音切並載、或書音、或書切、或註倍讀作某、惟求切用、不拘一例、
（三）通行之譯音、概附原文、
（四）重要實物、均附圖畫、
（五）書末附拾遺、補編、中外度量衡表、歷代紀元表等、尤便參考、

◀價目▶

洋裝一册（十版）二元四角
華裝六册（十三版）一元四角
紙（十六版）八角
縮本布面（十六版）一元二角
洋裝皮（六版）一元八角

校改國音學生字彙 紙面六角 布面三角
校改國音字典 四角
學生字典 紙面六角 布面八角
實用學生字典 四角

商務印書館 開學品

預備充足 請來採辦

▲學生用的
學生筆墨　墨水墨汁　自來水筆　繪圖器具　鉛筆鋼筆　顏料規尺　石板石筆　各式紙簿

▲學校用的
標本儀器　華英文打字機　教授用品　各種印書器　音樂用品　國語留聲機片　運動器械　各式表簿

訂閱商務印書館民國十三年份各雜誌的利益

▲東方雜誌（贈送東方文庫券）東方文庫全部百册定價十元在本年六月底前訂閱本誌全年者贈甲種優待券特價六折收價
▲小說月報（贈送文學書籍廉價券）在六月底前訂閱本報全年者贈甲種廉價券購書六折收價訂閱半年者贈乙種廉價券七折收價文學書籍特選六十種另印書目詳單承索即贈
▲英文雜誌（贈送冠詞之用法一册）在六月底前訂閱本誌全年除贈送冠詞之用法外特於年底出版之「十週紀念號」亦不加價
▲婦女雜誌（贈送九色印畫片一張）本誌今年亦爲十週紀念第一號爲紀念專刊篇幅加倍預定者概不加價並贈精美畫片

本館出版之雜誌尚有教育雜誌　學生雜誌　少年雜誌　兒童世界　兒童畫報　小說世界　英語週刊等廿餘種本年內容均益見精采

商務印書館最新編印的音樂科藝術科教科書

▲小學校用
新學制初小音樂教科書 傅彥長編 八册各八分
小學校幼稚園音樂集 會子爽 曹徐葆達等編 三集各一元五角
新學制初小形象藝術教科書 宗亮寰編 八册各一角二分
新學制初小工用藝術教科書 八册各八分

▲中等學校用
新學制小學形象藝術科參考書 毛筆寫實圖案 張亦庵編繪 在印刷中
靜物集 二角　人物集 二角　花卉集 三角　風景集 三角
今樂初集 一册一元五角
新歌初集 一册一元五角
中外學校唱歌集 易韋齋作歌 蕭友梅作曲 紙面七角五分
中學校唱歌集 Anderson 周玲蓀編 二册各一元五角
新學制初中樂理教科書　新學制初中音樂教科書　新學制初中鋼琴教科書 蕭友梅 易韋齋合編 即可出版
新繪學 伍聯德等編 二册一元五角
現代水彩畫 楊長濟編 即出
新學制初中圖畫教科書 劉海粟編 即出
畫理新詮 郭元豐編 在印刷中
新學制初中手工教科書 俞子夷 許凡編 在印刷中

教育部審定

全國小學校採用最廣

新法教科書

共和國教科書

初小及高小各科均備

上海 各省 商務印書館發行

新著教科書

新學制——適用中等教育段課程——取材至現代爲止

新著公民須知 顧樹森 潘文安合編 全書分四編以書國民必備之智識 衛生編（二角）道德編（一角半）法制編（二角半）均已出版 尚有經濟編在編輯中
新著中國文字學大綱及參考書 何仲英編 本書敍述中國文字之歷史及形義 一册三角半 參考書五角
新著國語文學史 凌獨見編 本書分七編論述國語文學的歷史 一册九角
新著本國史 趙玉森編 全書分三時期（一）以太古至周爲文化發育時期（二）以秦至明中葉爲文化推衍時期（三）以明中葉至現代爲我國文化與世界文化融洽時期 二册一元半
新著東洋史 王桐齡編 是書首爲序論次分三編 第一爲上古史述漢族創業時代 第二爲中古史述漢族全盛時代 第三爲近古史述各民族之變遷 尚有第四編現代史在編輯中 二册一元六角
新著世界史 李泰棻編 此書用高級中學及師範學校教本 上古 中古 近古 近世 現世五期 附有彩色地圖二十餘幅 一册九角
新著西洋近百年史 李泰棻編 本書分政治文明兩部 政治部起於拿破崙第一敗後之維也納會議 訖於歐洲大戰後之巴黎和會 文明部分述最近百年內之科學文學哲學史學及各國藝術爲西洋近代史之最佳本 二册一元八角

以下師範學校用

新著教育學 楊賢江編 本書分緒論 目的 訓育論 教授論 等五編 每編更分若干章 臚陳近世最新之教育學說 一册二角
新著設計教學法 俞子夷編 前半是理論說明設計教學之意義 後半是實際引出分科設計的方法 一册二角半
新著各科教學法 俞子夷編 第一編總論教學上的重要原則 第二編各論分十四章 一册三角
新著分團教學法 俞子夷編 本書分十三章將分團之程序、標準、試驗、訓練、自動法以及學力進程之考查等方法 一角二角半
新著小學美術教學法 馮靜等編 此書理論與實際並重 一册四角半

商務印書館發行

中國國貨維持會給中國根泰公司美味和合粉國貨證明書公告

本會於民國十二年十一月承楊小川先生介紹中國根泰公司入會即由評議會舉調查部長王漢强前往調查自十一月至翌年正月共計調查三次報告到會十八日經評議會通過准其入會茲將報告宣佈如下（甲）文件簿據（一）查收股簿該簿載有十二年二月念七日收入皖籍程租慈等十八股款十萬元（二）查商標審定書商標局第一類之註册執照（乙）查製造品其製造手續先將麥粉噴水以機器攪拌成粉塊再將粉塊仍用機器壓榨經十次而成麵塊復以粗布袋盛麩揉洗之而成麩筋再將麩筋內加入化學藥料沸煮之而成醬汁更用特製之蒸濾器將醬汁濾過五六次又將醬汁蒸發水分結晶而成固體由固體物品研成細末至此則和合粉製造成矣 甲3187

美味和合粉發行通告

振興國貨當今至要 挽回利權 獲益不小 爰本斯旨 設廠製造 粉名美味 和合爲標 人生幸福 惟食是寶 加入少許 五味乃調 園蔬菜果 滋味即好 差堪自信 嘗試便曉 現已發行 訂購宜早 恐未週知 特此通告 各省通商大埠均設經售處 中國根泰公司謹啓 總發行所勞合路億鑫里四百三十二號 製造廠徐家匯謹記橋東 電話中央七六八七

上海電報局遷移通告

本局茲定於三月一日由黃浦灘八號遷入福州路四川路轉角新局辦公收發電報處於福州路七號出入辦公處在四川路五十一號出入屆時各界發電通訊請至該處接洽爲荷恐未周知特此登報通告

中孚銀行股東常會

本行定於十三年三月九日（即陰曆甲子年二月初五日）下午二時在天津法界八號路本行總行開股東常會屆時蒞臨如不能親到請照章委託代表與會爲盼 各股東 中孚銀行董事會啟 4丙303

中華勸工銀行發給股息紅利通告

本行現定二月二十號即舊歷正月十六日起發給民國十二年份股息及紅利除函知照外特此通告

上海銀行公會會員 金城銀行告白

本行資本一千萬元收足五百萬元公積一百萬元專營商業銀行一切業務天津北京上海漢口設有分行及蚌埠南京哈爾濱設有辦事處在北京上海漢口設有分行及蚌埠南京下關哈爾濱設有辦事處國內外通商各埠訂有特約代理機關 滬行上海英大馬路十二號 滬行電話 經理室中央三八〇五 營業室中央三八〇七〇 電報掛號均爲（七〇〇七）

B 1194

永泰和烟草股份有限公司總理

教育部審定

中華書局 新學制適用 新中小學教科書

新中學教科書

特色

體裁最善　內容最新　版本最大　彩圖最多　程度最適　標點最明　分科混合　各得其所

書名	冊數	定價
初級古文讀本	全三冊	每冊[illegible]角
初級公民課本	全三冊	每冊二角半
初級國語讀本	全三冊	印刷中
初級本國歷史	全二冊	每冊六角
初級本國地理	全二冊	每冊六角
初級混合法算學	全六冊	一二三冊各四角
初級混合數學	全六冊	一二三冊各六角
初級混合理科	全六冊	一二三冊各三角
高級本國歷史		印刷中
高級本國地理		印刷中
算術	一冊精裝一元二角	平裝八角
算術習題詳解	布面精裝一冊	一元四角
代數學	一冊精裝一元二角	平裝八角
代數習題詳解	布面精裝一冊	一元六角
幾何學	一冊精裝一元	平裝七角
幾何學習題詳解	布面精裝一冊	印刷中
平面三角法	一冊精裝八角	平裝五角
三角法習題詳解	布面精裝一冊	八角
植物學	一冊精裝八角	平裝五角
動物學	一冊精裝九角	平裝五角
礦物學	一冊精裝九角	平裝五角
生理衛生學	一冊精裝九角	平裝五角
物理學		印刷中
化學		印刷中
新師範教育學	全一冊	四角
新師範教育史	全一冊	四角
教育心理學大意	全一冊	八角半
初級英文讀本	三冊	各六角
初級英文法	二冊	各三角半
高級英文讀本	一冊	一元二角
英文修辭與作文法	一冊	一元二角

編校人銜名

王寵惠　美國耶魯大學法學博士前國務總理司法總長外交總長教育總長北京大學教授
王烈　德國柏林大學地質學士北京大學高等師範教授
王儀昌　江蘇第一師範教員
沈步洲　英國理科碩士前教育部專門司司長歐洲留學生監督北大西科學長高師教授
沈頤　前北京大學預科教授北京女高師附中教員
宋崇義　前浙江第四中學校長
秦汾　美國天算碩士前浦東中學校長北大北高教授教育部專門司長參事
吳在淵　前南洋學校大同大學教授
胡敦復　美國理科學士上海大同大學校長
胡仁源　英國工學碩士前北京大學預科學長工科學長代理校長
金兆梓　前浙江第七中學校校長北京高等師範教授
張相　前浙江第一中學安定中學教員
張鵬飛　前湖南明德學校教員南洋高等農林學校教授
曹惠羣　英國理科碩士上海大同大學教授
舒新城　前湖南第一師範教員吳淞中國公學附屬中學主任
廖世承　美國哲學博士南京高師附屬中學主任
黎錦熙　北京高師女高師教授
謝恩增　美國醫學博士衛生學博士北京協和大學高等師範教授
劉伯明　美國哲學博士東南大學南京高師教授
鍾衡臧　前江蘇第二師範教員理科專修學校校長湖北光學公司工程師
陸費執　美國農學碩士北京農業專門高等師範教授

新小學教科書

特色

編制最善　材料最新　程度適合　體例精審　版本大　標點明　都是正確的國語文

初級用

書名	冊數	定價	
國語 讀本 教授書	八冊 八冊	各一角二分 各四角二分 各三角二角	出全
算術 課本 教授書	八冊 八冊	各一角 各二角	出全
常識 課本 教授書	八冊 八冊	各一角 各三角	已出六冊
公民 課本 教授書	八冊 八冊	各六分 各一角	出全
社會 課本 教授書	八冊 八冊	各八分 各二角	已出一冊
自然 課本 教授書	八冊 八冊	各八分 各二角	已出一冊

高級用

書名	冊數	定價	
國語 讀本 教授書	四冊 四冊	各一角二分 各四角	出全
國文 讀本 教授書	四冊 四冊	各一角 各三角	已出一冊
算術 課本 教授書	四冊 四冊	各一角 各三角	出全
公民 課本 教授書	四冊 四冊	各六分 各二角	出全
歷史 課本 教授書	四冊 四冊	各六分 各三角	出全
地理 課本 教授書	四冊 四冊	各八分 各三角	出全
理科 課本 教授書	四冊 四冊	各八分 各三角	出全
衛生 課本 教授書	四冊 四冊	各八分 各三角	出全
英語讀本	四冊	各一角半	已出三冊

奉贈樣本

中學的：古文史地樣本　博物各門樣本　初級英文樣本　數學各門樣本　混合數學樣本　混合理科樣本　新中學教科書總說明

小學的：國語樣本　初級各科樣本　高級各科樣本　新小學教科書總說明

奉贈學校曆

本局新出學校曆一種每月一張繪圖斷句並列定期事項俾便預定事項隨時記載爲學校辦公室內必備之要品函索者不取分文即寄（各分局不在此例）（甲[illegible]）

教科適用

經濟學大意

津村秀松著　彭耕譯　定價六角　郵費七分半

最新 商業簿記　楊汝梅編　定價一元　郵費一角九
最新 商業算術　黃邦柱編　定價一元　郵費一角九
最新 銀行簿記　陳家瓚編　定價一元　郵費一角九

上海棋盤街 羣益書社 發行　甲1

上海 棋盤街四馬路口

上海儀器公司 擴張營業遷移紀念 學校用品大廉價

▲謀學界的便利做實際上……廉價▲
▲除去大贈品大放盤的假……名辭▲

石版石筆　各色粉筆　各種鉛筆
自來水筆　各色墨水　筆桿筆尖
大小橡皮　各式抄簿　儀器規尺
畫圖器具　畫圖顏料　紙張簿冊
書釘圖釘　講義書夾　運動器械
教授用具　學校用品　一應俱全

甲3608

美生書館廣告

本館發售歐美文具學校用品早蒙各界所信仰今由德國運到大批老牌鉛筆各種新式筆千司梯粉及卡脫而各色墨水美術圖畫顏料兼製上等賬簿五彩信紙信封日記簿等一應俱全均各價廉物美極合各界所用倘蒙賜顧無任歡迎至之

棋盤街中市發行部啟　甲3185

教育部認定 高等商業學校 同文書院第五期招生

㊀招收學額 預科生五十名 ㊁入學資格 以中等學校畢業生爲限 ㊂報名手續 凡投考者須將志願書履歷書畢業證一併送院交受驗費二元取否概不退還報名期限至三月二十五日截止 ㊃試驗日期 三月三十一日俱自上午十時至下午三時 ㊄試驗科目 中文 英文 算術 口試 ㊅索閱章程 上海徐家滙本院中華部閱看如函索須付郵票一分　丙4305

大陸商業專門學校招生

本校因寶山路校址不敷應用特遷至新閘路七十九號洋房添招各科插班生章程如下（學制）商業本科三年預科一年（入學程度）（預科）略識英文及高小畢業（本科）中學肄業或畢業或具有相當學力者（教員）南洋大學教授周撲平博士暨南大學教授周德熙碩士商科大學教授鍾偉成林振彬及美人倫道爾等學士擔任各科教授（試期）每日上午十時至十二時下午一時至四時隨到隨考預科免考本科考英文國文算術三科外埠學生准先期通函考試執有相當轉學證書者免試報名費三元不取發還詳章函索即寄（開學）定陽歷二月廿三號（校址）上海英租界新閘路七十九號洋房（附啟）本校備有圖書室球場宿舍榻位悉用鐵床計三尺寬六尺長寄宿生自備之被褥切勿過大過小以示整齊

校長周增奎博士啟　甲3578

南洋路礦學校招生

本校於二月二十六日招考土木科一年級及中學一二三四年級插班生詳章及投考規程須附郵票三分校址康腦脫路小沙渡路西首十八號

校長朱文鑫啟　甲2136

承天英華學校招生

本校日授英文各科五小時三四年級兼授法文有各級英美教員任讀音會話等科國文一二小時全[illegible]學[illegible]陰歷正月十九日即日舉行新生插班欲指班插考者均有餘額報名繳[illegible]元閱學得先期隨到隨考初學生免考函索章程須附郵票 校址上海沈家灣湯恩路

校長周志禹啟

中華工業專門學校中學部招生

學級 舊制中學各級及新制中學預科插班生 報名手續 可於考期前隨時來校報名並繳納報名費銀五元錄取後扣作學費不取發還 考試日期 新歷二月念五六日 校址 上海新閘路辛家花園內 附則 詳章函索即寄　甲3568

招商局公學續招插班生

本公學尚缺中學二年生十五名補習科十名（初小三四年程度）高小三級亦有餘額可插班茲定於二月二十四日上午九時起在本校續招插班生凡有相當程度無論局內生局外生一律可來投考試驗科目爲國文英文算術中學二年加試代數報名截止期爲考期前一日簡章及招考細則函索即寄 校址上海提籃橋華德路六十五號　丙2458

上海東亞體育專門學校招考插班生

本年春季招考十二屆插班生五名十三屆插班生十五名詳章函索附郵票二分即寄陽歷二月念五日開學 校址上海西門紅房子對過慶安里

校長朱少屏白

上海商科大學夜校廣告

本校定於二月二十六日開課二月十五日起至二十五日止報名科目另載簡章凡函索簡章者請附郵票一分當即照寄校址上海霞飛路一二九〇號

博才英華學校招生

招 預科一級初高中各三級附英文專科（資格）未讀已讀英文均得入學 教員 美國哈佛大學文學碩士郭德華擔任教務長吳稚暉先生任文法主任美國耶路大學理學士李永昌及吳超謝知勁等學士擔任各科教授王子平大力士擔任體育主任各級重要課程悉聘西人教授 招考 各級餘額無多報名從速隨到隨考（開學）陰歷正月念一日（章程）函索即寄（報名）上海北火車站北山西路中華新路口本校 校長鈕永建 徐守浩 同啟

滬江女子體育專門學校續招插班生

本校已於陽歷二月二十日開學第三屆插班生（民國十四年暑假畢業）尚有餘額有志來學者可隨到隨考 詳章函索即寄 校址上海西門唐家灣小菜場南首 本校啟

中華體育專門學校招生

學額 新生四十名 插班生二十名 報名期 自登報日起二月二十八日止 考期 二月二十九日 詳章 函索即寄 校址 蘇州三元坊

校長柳成烈啟

浙江體育專門學校招生

本校招考十六期插班生二十名十七期新生八十名報名即日起二月二十四日止考期二月二十五日開學三月一日章程函索郵二分 校址杭州上板兒巷西牌樓口 校長王卓夫啟　甲3371

膠濟鐵路管理局標購鋼板橋梁廣告

本管理局今經呈奉交通部核准招商承辦左列各項鋼板橋梁計開㊀第一批三十公尺孔穿架式鋼板橋三座二十公尺孔穿架式鋼板橋五座[illegible]公尺孔平面式鋼板橋[illegible]座[illegible]㊁第二批[illegible]此項鋼板橋梁全數應於簽訂合同後四個半月內交齊[illegible]本局[illegible]投標[illegible]特此廣告

中華民國十三年二月　日　甲5571

新華儲蓄銀行分派股利並開股東常會廣告

本行十二年度股東官餘利照章經董事會議決按一分四厘分配自陽曆二月一日起開始發付請各股東持股票連同息票到京津滬三行照明支取再本年股東常會經董事會決定三月念三日(星期日)下午二時在北京西皮市銀行公會舉行並照章改選監察人請各股東於會期十日前携帶股票到北京總辦事處聯取入塲劵以憑到會如因事不能親到者即望委託他股東代表並函知本處爲荷特此廣告

上海日夜銀行廣告

遠稽東西各國莫不有日夜銀行之制所以惠商便民法之善也上海一隅爲商賈所輻輳市面殷闐卜晝卜夜每當黃昏月上燈火萬家迨至更漏將沉道上行人車水馬龍猶復往來如織既有此興隆之夜市必須有夜間之金融機關而調劑於其間惟各銀行營業時間多以下午三四時爲率日晡以後付欵者無從付支欵者無從支金融立呈壅塞之象商民輒生不便之感此亦市政一大缺點也今上海日夜銀行乃乘時勢之需要而設立二載以來信用昭著其所以調劑金融惠商便民補市政之闕者良非淺鮮

行址愛多亞路大世界西隔壁 電話六〇六 六〇七

慈善救濟會籌募游民工廠基金還本乙種債券明天開籤

撤防

昨訊○江浙撤防問題○結果極佳○果爾○則兩省人民○皆得安居樂業○前途幸福○未可限量○於此可見謀事在人○凡百事體○無不可以人力挽回○卽以疾病而論○繼使身體衰弱但求有**相當良好對症**的藥○憑他『春風如砒』『秋風冬厲』也可以無憂了○艾羅補腦汁○是培補腦筋○保障身體的藥○諸君欲**撤除身體上之防衛**○不爲風寒所侵○永享康健之福○非服艾羅補腦汁不可

大瓶二元 小瓶一元二角半

總發行所 上海中法大藥房

社說

一週國內大事紀要 公叙

南北政象均趨沉寂非別有醞釀也乃財政無辦法也惟無辦法故無聲無色而無如之何也

孫閣成立後實施憲法徒聞空論近則閣員零落如威海衛金佛郎案均懸而不決暮氣日深交長吳毓麟之南下可云純爲直系奔走蓋吳佩孚與齊燮元在直系中爲兩大近以海軍權限問題感情日離先是溫樹德率艦北歸遇事直接吳佩孚視海軍總司令杜錫珪如無物而兩軍在烟台又有爭奪營舍事遂釀成參商之局杜以齊燮元爲後盾則齊豈能無言今直系見和奉不成乃轉而自固故吳毓麟二十日假行路電會議決案名義南下而其實在任務則在調和吳齊間將升溫以渤海防禦使而表面仍歸杜節制未知吳齊能就此拋棄成見否財長王克敏患目疾對本月市政養毫無把握連日僅由部員與華銀團商結賬通則財政整理會廿三日開會僉謂須先核定債務確數然後再談整理遙遙無期之關稅會議既不能以畫餅充飢亦可生利之物又已抵押殆盡孫閣以正式自豪其如財政無辦法何

吳佩孚素持武力統一政策今見成都已下乃電齊燮元蕭耀南趙恒惕各派代表至洛會商對粵方針惟川省已兩日無消息有謂熊克武但懋辛反攻成都甚急及敘瀘爲滇軍所佔成渝交通斷絕者故吳請以劉存厚督川鄧錫侯省長田頌堯幫辦劉湘川滇邊防督辦袁祖銘川黔邊防督辦楊森川東護軍使閣議尙主暫擱是川局大定殆非目前事粵中國民政府建國大綱二十日在帥府議定廿五條分軍政訓政憲政三時期近則東江大戰日趨緊張惟財政統一無辦法故湘軍由北江調廣州滇軍由橫瀝回石龍六軍不發前線空虛而餉源告竭無可羅掘粵中致命傷將不在兵而在財至江浙問題據勞之常報告兩當局均有不爲戎首意然按之實際兵備迄未稍懈而孫傳芳準備離福州且送其眷屬至漢有謂南平已設行署者其意殊難明瞭要之軍閥一日不打破地盤主義時局卽一日不能解決也

中俄會議自王正廷回京與加拉罕會晤後而承認問題乃日宣傳於人口甚有謂外部已預備承認公文齊東路督辦王景春議員胡鄂公北大教授蔣夢麐等先後請與承認而後開議但十九日閣議曾密議一小時仍主由外部與王正廷相機辦理似尙在遲迴審愼中傳蘇俄政府改變外交方針對歐主讓步遷就對中日爲進一步之要求此恐爲想像之談最近加拉罕對報界談話猶是前此之態度推誠相與謀願以是爲中俄代表勗

電報

北京之閣議

念三日閣議、教次羅鴻年報告張國淦病未痊、擬請長假、派代部、孫寶琦不允、謂可暫由次長負責、王克敏報告本月有着之欵、僅五十餘萬、距三百萬尙遠、吳正力籌、(本館二十三日北京電)

念三日閣議、蘇省國學專修舘呈請獎勵案、交教部查核辦理、江漢關監督陳介另候任用、以沈子良繼、(本館二十三日北京電)

吳佩孚電院、堅持膠澳督辦、非任高恩洪不可、孫寶琦俟吳毓麟回京商定、(本館二十三日北京電)

張福來地位、曹錕允予維持、張紹曾邀福來同赴洛、消釋意見、兩張二十二日由京津啟程赴洛、(本館二十三日北京電)

張福來二十二日出京回豫、(本館二十二日北京電)

彭壽莘將來津、與王承斌商要政、王懷慶調解王承斌彭壽莘意見、(本館二十三日天津電)

王彭已表示和好、(本館二十三日北京電)

陸榮廷電辭督理、請收回成命、(本館二十三日北京電)

陸洪濤電政府、謂甘肅煙苗、已肅清、

唐在禮以交部所定協助路警處護路辦法、權限衝突、咨請修改、(本館二十二日北京電)

吳毓麟到洛

吳毓麟昨由洛電部、謂現住巡閱使署、前路電會議決定軍電應繳照費一元、已得吳諒解、允飭直魯各屬先照辦、定二十三日赴甯、與齊燮元商杜錫珪溫樹德事、可望和解、(本館二十三日北京電)

溫樹德電、日內由洛來京、政府對杜溫意見、擬調和辦法、(一)畫清權限、(二)增設南北洋海軍司令、(三)各艦欠餉平均發放、

吳佩孚來電爲溫樹德說情、府院擬吳毓麟回後、再商辦法、(本館二十三日北京電)

吳毓麟甯蕭耀南、二十四日到漢、蕭派副官至車站迎候、(本館二十三日漢口電)

烟台海軍人員之衝突、似可消滅、蓋據海軍界消息、南京艦隊代表曾宴待青島艦隊軍官、席間談論頗形和洽、(路透二十三日北京電)

王克敏已銷假

王克敏念三日消假、出席閣議、(本館二十三日北京電)

王克敏目疾胃病均不重、連日托病不到部、實因財政無辦法、(本館二十三日北京電)

國務院秘廳念三日又開索薪會、決向孫寶琦繼續請願、(本館二十三日北京電)

裁員欠薪、國務院設清理處、清理數目、籌議償付方法、備提閣議、(本館二十二日北京電)

國務院農部財部、擬再裁員、(本館二十三日北京電)

項驤對靑島鹽務、主張取消永裕公司、改爲官辦、擬訂官辦草案、交廳簽註、廳員以此案恐惹糾紛、仍請項自定、(本館二十三日北京電)

兩院閉會問題未決

參衆兩院行政委員、二十三日開談話會、討論閉會問題、決下星期一開會合會決定、(本館二十三日北京電)

李載賡爲彈劾王克敏中堅、今稱母壽回豫、彈劾案可望和緩、(本館二十三日北京電)

天津意械之搬運

去秋由山海關輸送釀物議之意國槍械、至今保管于天津意國陸軍倉庫、昨晚忽運子彈約一千五百萬發、來福槍一百二十箱至北京三家店、尙有繼續運輸之形迹、(東方二十三日天津電)

存于意租界堆棧之意軍械、現陸續運至天津、聞係運至距京四十哩內之京漢路線某地點、路透訪員曾於今日侵晨至火車站月臺、見有二十餘車之列車、正在裝載來福槍木箱及砲架等物、點計礮架、不下八十具、由意水兵監視一切、聞此項軍火已由曹錕代表購得、計價五百五十萬元、(路透二十三日天津電)

奉張召集會議

奉張召集政治會議、討論三省內政、聞與對直問題有關、(本館二十三日北京電)

奉張定三月一日、舉行東三省陸軍春季大校閱、(本館二十三日北京電)

中俄會議之接洽

王正廷與加拉罕連日會談、對中東路問題、加拉罕堅持用俄人會計、尙無結果、(本館二十三日北京電)

加拉罕二十二日答訪王正廷、交換會議意見、已漸接近、(本館二十二日北京電)

自由西報得潯電、謂日領事以南潯路欠欵、派二日人監管該路收支車務兩處、(本館二十三日漢口電)

天津美僑二十二日在利順德飯店開會、慶祝華盛頓誕辰、(本館二十三日天津電)

美按察使羅彬傑任滿、後任六月可來華、(本館二十三日天津電)

滇湘兩軍之爭潮

滇湘兩軍暗鬬、滇軍暗調回省甚多、大本營電楊希閔制止、並派員向雙方宣慰、(本館二十三日香港電)

湘軍陸續出發東江、惟與滇軍互爭防地、又向孫中山索餉未發、不願作戰、(本館二十三日香港電)

滇軍二十一日忽川緊戒嚴、(本館二十三日香港電)

孫中山令范石生爲廣東籌餉總局督辦、駐八旗會館及江防司令部、(本館二十三日香港電)

某要人傳出消息、楊庶堪已辭省長、孫中山擬任譚延闓、(本館二十三日香港電)

手票現改勸銷爲派認、十九日警察商團向各店派認、各店以東家外出爲辭、各行秘議、如强迫、卽停業、(本館二十三日香港電)

市政廳發表、上年三月至十二月、市政廳收入、出售公產項下六百萬、房租及附加稅一百五十萬、其他收入一百萬、共八百五十萬元、其中六百萬元、用於軍費、二百五十萬元、爲市政關係之支出、(本館二十三日香港電)

廣東商團軍 每經亂動、逐年充實其內容、于維持市內秩序、有顯著之成績、計去年入團者、超千名以上、現已達三千二百名、若尙能購入軍器、更有增加三四千之望、將來可成爲一大勢力云、(東方二十二日廣東電)

川閩之現局

渝訊、川局變化、以調和自任之呂超、見已絕望、辭而返里、以未盡事宜、交第五師長辦理、(本館二十三日漢口電)

廿二日政界公餞孫傳芳於南公園、王永泉以省防空虛、調駐泉軍一團到省、(本館二十三日福州電)

教育經費問題

上年上海自治學院經費七萬九千元、教部請由國庫撥給、閣議決交內財交三部會核、(本館二十三日北京電)

湘省平民教育促進會、組織經濟委員會、請省署于教費項下、提撥三十五萬、爲平民教育經費、(本館二十三日長沙電)

全國教育聯合會第十次開會、決定以豫省省教育會爲會場、(本館二十二日北京電)

魯財廳位置動搖

財廳長王宗元位置動搖、膠澳財政局長郭珠泉運動繼任、(本館二十三日濟南電)

財廳令前委大批稅局、一律暫緩接辦 (本館二十三日濟南電)

京商會請加入銀行公會、念三日銀行公會議決贊成、(本館二十三日北京電)

順直省議會咨京兆尹催解積欠會費、(本館二十三日天津電)

馮玉祥二十二日偕同新夫人赴保定遊行、(本館二十三日北京電)

張孝若考察實業 洛威爾 Sacolowell 機器廠、太平洋 Pacific 紡織廠、二十日晚交通協會宴會、到者各鐵路總理及會員千餘人、張演說交通關係實業文化甚巨、中國極注意、希望美利堅對於中國交通事業、加以導助、晚間離波斯頓、(本館二十一日波斯頓電)

●外人目中之中國現狀

▲滙豐銀行年會主席之演說

路透二十三日香港電、滙豐銀行今日開年會、主席演說、謂懸掛英旗之船、在附近海上、屢遭盜刦、苟無陸地華官之合作、則英艦隊及地方警察似未能撲滅盜風、華官之合作、至今尙未見有充分之形式、英旗受此侮辱、殊爲可恥、余知英政府必與余同意、而將儘力設法以處置此不可忍耐之時局、一九二三年中國時事記錄、仍爲一篇擾亂與政治陰謀史、欲求時局改良之一線光明、竟不可得、反覺國內形勢在政治上財政上經濟上皆愈趨惡劣、除山西與浙江兩省外、全國盜匪橫行、有匪各省之督軍、擁有軍隊愈其所需、然對於盜匪、冷淡視之、其唯一所注意者、僅在攫欵以固其地盤耳、鐵路收入悉被奪取、致維持費爲之不足、加以兵士之搗毁鐵路、間有腐敗者、雖車行速率極低、猶有危險之虞、鐵路乃中國以外人資本所造成之最大產業、現竟逐漸毁壞、此爲中國內部頽敗之一徵兆、鐵路惡劣情形、固屬易見、然此僅爲軍閥濫用國帑如鹽酒烟稅等所造成惡果之一端耳、夫此國稅實應解交中央政府、爲其行政費者也、質言之中央政府僅存其名、北京官僚之得全其祿位者、不過因列强之承認而已、其所賴以生活者、僅軍閥與索債人要求已遂後所餘之鹽稅而已、既有政治之擾亂、又無真正集中之權、故淸理債務、整頓工業等計劃之討論、殆未能發生切實之效果、凡此計畫、苟欲實施、則第一必要者、爲中央政府管轄下之充分安全、今此必要條件竟無着落、非至中國有穩固中央政府、可伸其權力於外省者、則此必要條件必終歸無着也、如是之穩固政府、苟非先行遣散獨立之軍隊、完全釐定國家與外省之財政、則終不能成立、或卽成立、亦終不能維持至久也(未完)

●俄國對日近態之疑問

路透二十三日東京電、朝日新聞得悉海參崴郵局現復收納日本商業郵件、惟須先經俄國商務局檢查一過、按日本郵局數日前得俄當道通告、謂寄往西比利亞之郵件運輸並不停止、

東方二十三日東京電、俄國對於此次之要求在俄日本通信員之退去、主張與斯來巴克之入國條件有關聯、然此係全然俄國之口實、當先時通信員之交換入國時、兩國間本互相約定條件、日本於斯來巴克之入國交涉、以入國許可之方針爲基而不過對於所定之條件、求其宜響耳、俄國此次所執之態度、極爲無謀、此間果能無何等誤解與否、殊堪顧慮、故訓電芳澤公使、與加拉罕氏交涉、以明眞僞、若俄國竟無何等反省、則政府不得已、當感出斷然處置之必要、現已從事其準備云、

●法國財政案全部通過

路透二十三日巴黎電、法國以三五四票對二一八票、核准政府全部財政計畫、

路透二十三日巴黎電、國會終夜開會、討論總理普恩賚氏之加稅議案、至今晨七時止、卒全部通過之、普恩賚由此可隱居總揆之職、以待下屆選舉之結果、佛郎滙市似已感政治發展之勢力、昨日滙價已漲、爲法佛郎九十九枚合英金一磅矣、加稅計劃、可望增多收入七十五萬萬佛郎、此項收入大都將用以彌補預算之不足、

●英國港工爭端尙未解決

路透二十二日倫敦電、港工代表、續開會議、歷時頗久、決定勸令港工接受解決條件、定星期一日再開會、同時各代表將分赴各處、向港工報告一切情形、然後探其意令復來倫敦公決此事、

路透二十二日倫敦電、港工領袖接受解決條件之主張、當可使多數港工知讓步解決之適宜、但赫爾白墨斯士、格林斯璧、紐波特等港之罷工人、今日開大會、決定苟不立卽允加工資二先令、應繼續罷工、足見港工之要求、固持之甚堅也、

●英國航業會長之演說

路透二十二日倫敦電、英國航業會會長安德森氏對會員演說、謂航業仍甚清淡、但已達極點、各國仍皆有閒置之船、而世界在建造中之噸位、前年七月爲九百萬噸、去年七月已減至六百萬噸、而英國承造之噸位、前年一月爲一百五十萬噸、今年一月減至一百萬八千噸、英國航業之地位、漸有起色之証云、

拍賣類

瑞和洋行　禮拜一拍賣

住宅

准於正月念一日上午十點鐘在上海路第七十八號內拍賣大菜間臥房廚房書房浴室等器具及地毯木器電燈風扇各式冰箱鐵床等一應零星什物不計欲拍者請至預看此佈

瑞和洋行　禮拜一拍賣

芝蘇機器三部　毛巾木紗麵粉　英國皮　羊皮牛皮　奧國皮

念一日下午二點半鐘在本行拍賣以及算盤軋麵機一全副紙頭等各種英國皮羊皮牛皮五元牌九十八包白鐵絲圈二十餘担黑羊皮白珠皮雨衣鐵絲線鋸刀車小圍打皮釘三角鋼條銼等貨另物不計

瑞和洋行　禮拜二拍賣

稍濱生羊皮及湖羊毛　生羊皮一百餘包　湖羊毛約四十担　二天出清

正月廿二日下午二點半鐘起在浦東稍濱內字棧拍賣以上均分莊拍後當付定銀各客欲拍者請至茂隆號小火輪每一刻鐘開至該棧來回上午九時起至下午五時止（該輪每半點鐘開一次）可看此佈

瑞和洋行　禮拜三拍賣

瑞華記絨布　色毛呢　綢怡德　紅細布　馬車布市　漂布德記　毛嗶嘰　夕法　公平府

准於念三日兩點半鐘在本棧拍賣十三號馬車不限價華洋色絨布漂布色毛呢嗶嘰嘉莊元色太西綢色綢茂隆印花綢紅鷄D人紅細布英商瑞和洋行代啓

瑞和洋行　禮拜三拍賣

住宅　絲絨大椅　洋琴沙法

准於廿三日上午十點鐘在北四川路底高塔路第七十三號內拍賣書房客廳臥房洋琴大菜間木器洋傘風扇電燈以及一應另星什物不計客欲拍者請至該處預看一日可閱

瑞和洋行　禮拜三拍賣

上等住宅　木器　絨地毯　紅木

准於念三日上午十點鐘在百老匯路第八百七十九號內拍賣書房客廳臥房大菜間書櫃寫字檯紅木椅冰箱打字機鋼器以及電扇風爐刀叉料器什物一應另星客欲拍者請先二日起可看此閱

寶和洋行　禮拜二拍賣

雜貨　蘭地　機器四部　番茄沙司　漆　惠司格　香檳　毛絨線　雨衣布　白漆　油　淡綠深綠　千七百五十聽

准於念二日下午二點半在本棧拍賣啤酒十五箱惠司格二箱香檳一箱洋酒軋鐵刀及毛絨線肥皂二百磅雨衣布十疋蜜糖泉水麥里那二只絨毯等淡綠深綠白漆共二千七百五十聽百餘件一切另物不計此佈

寶和洋行　禮拜二拍賣

上等住宅　亞克椅　書樓房間　留聲機　洋琴　柚木　紅木

准於念二日上午十時在貝勒路底相近徐家匯路念二號內拍賣上等客廳書樓大菜間房間浴間一應椅像私器具亞克帽架川金檯柚木大菜間式全付紅木椅銀器櫥琴桌花架並書樓器具鋼琴銀器料器等一切另物不計此佈

寶和洋行　禮拜一拍賣

舊木器　畫鏡　繡花　浴缸　銀箱

准於念一日上午十時在本行拍賣寫字檯書檯椅櫈留聲機洋椅沙發花架衣架機器房間色木床大圓檯面盆架鐵床蜜爐子納面木鏡十數面一只及一切另物不計此佈

寶和洋行

肥皂廠出賣

該廠在曹家渡蘇州河沿浜近梵王渡火車站基地有三層六洋房四有四廠電燈分全副機器所有機器全副出賣如有意欲承受者請至本行接洽可也

公平洋行

每逢禮拜二　不限價拍賣

啓者本行由英國名廠運來老牌各貨准於每禮拜二在瑞和洋行拍賣不限價各種羽綢元色斜紋元色羽綢布市漂布標布花標羽綢細布紅標漂布色花布毎期拍賣隨意拼拍花色照明不均此佈勿失此良機英商瑞和洋行代啓

新到補品

本園選辦補腎仙品　海狗腎　北正鹿鞭　鹿茸　鹿尾　羓鹿筋　陳年阿膠　鹿膠　龜膠　取價格外公道

補身聖藥參茸衛生丸　每瓶洋一元每料五角

興陽種子丸　每元一兩　每料二元五角

種德園老藥局啓　總發行上海河南路老巡捕房對門

見烟自厭

醫士樓品芳係黑籍過來人本先因研究秘方悉心研究男女均可戒除烟癮時用自由戒烟丸數十天服後即可斷癮接照戒煙後永無煙癮敝局常用國貨各界照常除烟毒仙丹特設住局專為戒烟每天洋三元五角每粒五等分元三五丸每天三元九每丸洋二元每兩九元乙種六元丙種四元郵寄三分即寄奉詳章附上海英租界

勞合路長吉里 回春老藥局啟

有正書局精印

大小對聯

均係搜羅古今名人真蹟　用新法精印與真蹟毫釐不爽　均用上等生宣各色虎皮灑金箋　已裱者另加裱工購去即可懸掛　客堂書齋臥房等式均備古香古色令人賞心悅目　各種目錄函索即寄

活潑伶俐之小孩能使君笑逐顏開乎？
凡愛蘭百利乳粉所養成之小孩無不活潑可愛
君之小孩生育上具有所不足乎？
愛蘭百利代乳粉能為君之小孩生肌肉強發育此粉計分三種依小孩年齡為分別之即初生時使可用以補養品須用水冲泡使可推於愛蘭百利之乳粉內
各華大藥房及大商店均有出售　上海四川路愛蘭漢百利公司啟

歷代名人姓氏全編

（十四冊）（三元六角）

有正書局發行

男女至寶　毓麟保腎膏藥

男子下元虧損遺滑洩精房事無能女子經水不調赤白帶下子宮百病均足致人絕嗣之患凡男女兩界有患以上諸症者內服功遲滑外敷見效迅速此膏自發明以來治愈以上諸症因而得子女滿前者十餘年中不勝枚舉故皆譽之為男女至寶焉價目每張洋七角每打洋七元另有秘製毓麟寶丹若與此膏相輔並進功效尤速價目每盒洋一元每十元如兩稱合購祇取洋一元五角每打洋總發行所上海英大馬路英華街惟新里

維羅公司　經售處四馬路太古大藥房

新出　沈子培行書大屏四幅

上等宣紙精印　定價洋二元　裱工外加一元六角

上海　北京　天津　有正書局發行

南京造幣廠招商標賣廢鐵

本廠歷年積存生熟廢鐵約有五六百噸現奉財政部令准招商投標變價如有欲投標承購者即按照左列各條辦理為荷

一　自陽歷二月十五日起至三月三十一日止為投標期

一　投標人須先交保證金洋五百元由本廠隨領標紙否則無效不得標者保證金退還

一　陽歷四月一日為開標期在本廠大廳當眾開標以標上所開價最多數者為得標

一　開標時由財政部派員並由江蘇財政廳派員監視

一　得標人於開標後三日到廠過磅提貨磅清即交全價然後運貨出廠

一　得標人如於開標後三日內不來廠取貨者其保證金充公

一　投標人欲先行來廠察看廢鐵本廠當隨時派員招待但以三月三十一日以前為度

本年度接線之暖具其數目之大增

係極可動人之證據增加之故當然緣於是種溫暖廣所賦與之利益○○有質力且最愉快之器具之卓越功能所致○何以仍逡巡趑趄預較近工學之進步所及租賃或購買如向

工部局電氣處

接洽即易如願○辦公處福州路十七號○電話中央二百八十三號

滬甯鐵路管理局車務處廣告

啟者民國十三年三月一日起本路行車時刻更訂如左請各界注意為荷

[illegible]

凡有※號者即表明只於每星期六星期日開行之加車此佈

請觀韋廉士大醫生紅色補丸對於中年以上之男子及婦女均皆有益非淺

請觀北京沈夫人之證據

凡年事已屆中年以上無分男子婦女均須注意其血液之康健與否為首要也時為男子者血液不健全則起瘋濕骨痛酒脚瘋病胃弱不化舊症或血脈管變堅若此即如未老先衰等狀是也若婦女如是一屆中年以上即遇經期將絕之時期所稱危險過渡時代則諸恙叢出除非血液充足強健有力或血液清潔康壯斯時可免一切危險矣天下馳名之補藥非但能清血使血健強有力且每服一丸有一丸之功效均能係韋廉士紅色補丸為男女中年以上補血之聖藥並無他藥能駕乎其上者矣此生長鮮紅穠濃有力之新血即如北京著名廣告社經理沈捷臣先生之證書足徵是丸之奇功矣沈君來函云鄙人沈捷臣因賤荊呂氏年六十歲自前清宣統年間主持家計辛苦過度於民國五年以來遂致體多疾病頭目暈眩咳嗽痰喘不休加以四肢痳木飲食不思經醫士調治不過一時之效往往春令常多勞咳嗽發現坐臥不安鄙人二良友周君常以韋廉士大醫生紅色補丸急購二瓶試服之後頗見功效又將此丸連服二三年之久病痊氣舒咳嗽停止此疾痊愈有二三年之久並未復發鄙人賤荊之疾得享康樂之幸福乃是賴韋廉士大醫生紅色補丸所賜也韋廉士大醫生紅色補丸行世已歷三十餘年之久專治血薄氣衰　腦筋無力　少年斲傷　胸肺萎弱　胃不消化　瘋濕骨痛　皮膚癬疥　脚氣浮腫　熱病之後　瘰癧纏綿以及虛勞各症對於婦科疾病尤為神效凡經售西藥者均有出售或向上海江西路六十號韋廉士醫生藥局函購每一瓶大洋一元五角每六瓶大洋八元郵力在內

請觀舌苔　閣下之舌苔如現黃厚一層滿鋪舌面係肝經失調腸胃阻滯之明證也紅色清導丸一經取服立即治愈因此乃徹利令肝經腸導滯之妙品如何也藥性極為和平

直隸武清縣王友臣先生來信云鄙人前者素患大便結塞之疾常有三五日不見大便之時致使肝火上升週身發熱以及他種之病相繼而作每服中西各藥均無奏效及試服清導丸二瓶未罄大便逐日有序特別通暢且每日服用此丸更覺精神清爽飲食倍增皆紅色清導丸之功也凡經售西藥者均有出售或直寄郵票大洋六角至上海江西路六十號韋廉士醫生藥局函購郵奉清導丸一瓶可也

家常補食

老人牌桂格麥片

桂格麥片　味美氣香
消化最易　老幼咸宜
弱者能壯　壯者益強
調煮簡便　價目低廉

用鐵罐裝置結實鮮潔一如初製凡欲得量多而價康者務須認明老人牌桂格麥片

各處百貨店罐頭食物鋪均有出售

上海廣東路二號貿勒洋行　香港雲咸街五號同益洋行　經理

要聞

閩議大舉攻粵
▲決定四大綱

援川軍克復成都後、熊但方面、仍收拾殘部、圖謀反攻、然其精銳潰喪、餉彈匱乏、已成弩末之勢、故吳佩孚對於援川軍事、認為將次結束、現已移轉目光、擬竭北方十數省之全力、大舉圖粵、務於最短期間之內、將孫文逐出粵境、以達武力統一之目的、連日洛吳電中央、請寬籌援粵經費、為行軍之用、而在京兩院、議員、贊成吳之主張者、頗不乏人、曾由粵籍議員唐某等數十人、聯名密函政府、內容詳述粵民水深火熱、亟待救援、現在川湘底定、似應乘機遴派知兵大員、率師入粵、檢閱軍隊、宣慰商民等語、質直言之、蓋即陳請大舉南征是也、閣二十二日閣議席上、已由孫寶琦將吳氏迭次來電、及唐議員等原函、提出討論、結果決定大綱四項、㊀派員入粵檢閱軍隊、㊁責成財部籌撥大宗用欵、㊂對孫中山一派武力促進統一、㊃對粵中商民以誠意切實宣慰、以上大綱決定後、關於施行上一切詳細手續、交由參陸部、陸軍檢閱使公署、暨財政部等、會同擬具方案、呈請府方批准、即以明令發表實行云、

駐青海軍近訊
▲第一營調赴煙台　▲第二營日事操練

粵海軍來東、因南籍者均紛紛請假、抵埠後當即補充二營、既已補齊、於四日已移駐煙台、現在駐青除艦上水兵外、只為第一營、該營(內中區分第一連為手鎗隊、第二連為機關槍隊、第三連為鋼砲隊、第四連尚付缺如、聞有再添補一連之說)、有護衛隊一隊共四十人、由孫隊長統轄、此隊者係[illegible]令近人、聞薪餉較他兵為優、大約每名每月十五元、現在各隊每日上操兩次、因無講堂、暫停授課、勤務亦不甚多、僅輪班守衛及放哨各勤務、(如第一營及司令部站崗等)云、

成都未下前之川戰
▲熊克武放棄瀘川……唐繼堯應援

成都通信云、劉湘袁祖銘等自得渝後、圖聯合各始行移師西指、其大部隊皆蓄集於小川北、唯一計畫則在推殘熊克武實力、其次目的則在襲取成都、省方亦未嘗不知其終有西上之一日、然不虞其驟至也、初熊氏為便利指揮計、亦過赴小川北佈置一切、甫至瀘川、警報即來、三七師由遂寧全部來撲、大戰於太和鎮、鄧陳敗、熊氏即命余際唐暨喻培棣一部、追蹤直下、以取得遂甯遏止其上移為目的、惟田頌堯部孫震、竊知瀘川兵力單弱、乃由鹽亭躡其後、鄧陳乘勢掩上、而瀘川遂失、熊部將返戈回救、而鄰近省門之灌州又緊、熊氏一面固守中江、一面又派隊馳援、而在省各軍開出抵禦者、亦絡繹不絕、此蓋劉湘楊森合部議別由安岳樂至而嚮襲之也、其意在取得成都、念七念八兩日、省大戰於姚家渡趙家渡石板灘唐家場等地、距省皆數十里、城中隱隱亦聞砲聲、金堂新都皆有渝軍擾及、劉湘袁祖銘楊森均會於趙家渡駐紮、結果計不得逞、始改向北道、據日昨報載劉湘等已退中江與鄧陳合、與熊氏戰於大磯砷之間、灌州方面、尚有唐式遵一部盤踞、省軍二混成旅、既於二十七日佔領山王廟要隘、為熊氏聲援、並以一部側攻灌州、渝軍陣地動搖、遂退駐胖子店、二十九日又由胖子店反攻灌州、周西成即由五鳳溪抵禦、聞已搭就浮橋、正向前追擊云、至於中江、現為熊氏固守、其部下軍力、有一師喻培棣、六師余際唐、三混成旅王麗中、八混成旅鄭經武、警衛大隊等等、其勢仍不薄、此時已處處一隅矣、聞熊近日已改變計畫、拋棄中江、轉向西北、與蒟廠溪綿陽之省軍、切實聯絡、以待發展、而渝軍現在萃集於瀘川中江、又有退向遂甯之說、灌州之一部、亦向胖子店千子坎退卻、夫熊氏既退向西北、於渝軍可算勝利、然亦欲向遂寧引退者何也、蓋賴心輝已命得力部隊、由內江橫截、已於二十四日佔領安岳樂至、尾閭將斷故也、初賴心輝駐紮內江、擔任東道防線、乃渝軍對之反取守勢、賴亦未加以攻擊、迨其已襲瀘州、得省門危殆警報、始行發兵、一面既得安岳樂至、使敵有後顧之憂、一面又派何利旅率隊西上、保衛成都、已於前日到達、賴並親身赴援、已於二十八日到簡陽、今日可到成都、隨行部隊概加入前線、截擊灌州胖子店之敵矣、目下戰事正麇集於中灌、此則連日省渝兩軍戰爭之崖略也、而遠在雲南之滇軍、正在預備反攻應援、據內江轉來一電、電略云近日敵勢猖披、友我各軍、暫時小退、本不足慮、惟捍衛國脈、保持正義、應視我西南一隅、今後為大局計、為三省存亡關係計、均不能不盡力結合、以恢復慶重、省進而維護西南、務望諸公於幸書之餘、精事整理、即速努力反攻、現滇中軍隊計日即可分道入境、擇戈殺敵、轉擴西南、在此一舉云云、現唐繼堯已表示始終貫徹援川主旨、其再出兵計畫、念令一二兩軍剋日整頓再舉、張伯羣已到遵義、其田馬兩團已向松坎桐仁開拔、外孫林兩團則隨張伯羣同進、胡若愚所部編組就緒、亦同張華伯偕行、龍雲何海清四五兩軍、南部已在興義、將派一軍出永寧、一軍駐黔邊策應、唐繼虞則率王洪與季顯進駐川黔之間、一二兩軍援川步趨、以先佔據綦南江津然後再猛攻重慶云、川戰目前情形、渝軍已進至省門、偶以軍力不展、不得不退、而在省軍亦未能由此追下渝城、至於滇軍僅認作聲援可也、

兩院不閉會之意見書

國會臨時會會期問題、已在聚議中、前日法治共進會之一度集會、主張開會期間、直至下屆國會開會為止、當時會推議員梁昌誥起草意見書、梁已起草完畢、對於不應閉會、擬出三個理由、連署者則為李載賡等、此項意見書、於二十三日大會上、即可分佈、茲覓得全文、披露於下、臨時會截至本月二十六日止、為期已四閱月、同人中多有援憲法五十三條、國會常會會期四個月之規定、主張臨時會應閉會者、殊不知臨時會與常會性質不同、此次之臨時會、又與尋常之臨時會不同、憲法五十三條、指明常會會期而定、臨時會會期是否亦限於四個月、憲法及國會組織法、院法、眾議院規則、均無限制、常會會期、法定為四個月、尚得延長、臨時會既無規定、則應閉會與否、自當以事實之必要為衡、今日政治已陷於特別狀況、非吾儕安居游息之時、故主張暫緩閉會、有左列之理由、㊀副座未選、為憲法上未了之職權、總統選舉會、人數極高、同人飽經憂患、厭惡政治、祇因在閉會期中、未敢決然舍去、倘有閉會為理由、則法定人數必不足、㊁東南反憲之聲浪極高、擁護憲法四字、現政府不佩談、現政府亦不欲談、則監視珍守之責、自當屬諸國會、同人正擬為大規模的憲法實施運動、(葉君夏聲正在籌備提案中)倘閉會人數星散、一部憲法、聽其浮沉、則同人年來苦衷、不惟無功、且將有過、㊂議會職權、惟一在監督財政、民國成立以來、未一次提出預算案、發行公債、亦不交院議決、財政上極無當軌、徒無端閉會、政府利用時機、行所欲行、何決以善其後、有此三理由、故謂本院以暫緩閉會為宜、總而言之、國會行使職權、照例為政府所忌、前次議及大總統提交總理同意案、何等嚴重、竟有截斷電線之舉、今次彈劾王克敏案、其成立與否、為各國所注目、投票時又有公然破壞情事、國會正氣已衰、非同人努力堅持、國事必不堪問、今閣政府極力運動同人、主張閉會、冀以脫卸種種法律上之羈絆、而為所欲為、且使本院依憲法行使之彈劾案、無形消滅、諷刺斯嚇、皆有目的存在、吾同人不欲保存國會則已、苟欲保存、則當此千鈞一髮之時、茲不可誤解法律、輕弃職權、與政府以偷關漏稅之機會也、區區之意、尚希贊同為幸、提出者梁昌誥、連署者李載賡、萬鈞、王茂才、林樹椿、李奎文、孔慶愷、葉夏聲等、

彈王案之形勢

廿二日眾院大會、雖議程上列有八案、但會果開成、恐又不免變更議程、專議彈王案、至該案能否通過、以念一日形勢測之、似仍以不能通過之成分居多、蓋某當局對此、已有三種辦法、㊀散布流言、謂彈王案完全為張英華派所鼓動、現張又籌十萬元與其黨徒、作運動費用、如未得錢而即投白票、未免受人愚弄、大可不必、㊁使領庫券、係財外兩部主辦、如王克敏該彈劾、則顧維鈞亦不免使擁顧者從此袖手、㊂由某黨重要分子某某於念一日晚間、在明湖春大宴議會人物、為某運動打消、如不能辦到、則請不出席、或臨時不投票及退席、且有即日發夫馬費二百元之說、有此三種辦法、故今日該案能否通過、固屬疑問、即成會與否、亦尚在未可定之天也、

又反王派方面、聞亦有種種布置、且以上次投票之無效為票數多於名刺、為預防再蹈覆轍起見、擬於此次投

曹錕對金佛郎案之表示

金佛郎案、擾攘多日、究竟當局之態度如何、外間傳說、殊不一致、昨有某議員告人、謂本日進謁曹、談及金佛郎事、曹說、我是曹的決不賣國、外間所傳、都是謠言、如晤子玉、(指吳佩孚)可即以此告之、據此看來、似曹決不至貿然承諾、但其他方面、頗有力稱此案不遷就解決、則政外交均將陷於無辦法者、不知何所稟承、殊不可解等語、某議員所談如此、雖所指其他方面、究屬誰人、無從揣測、但最高當局、倘果有此堅決之言、即使他方有意遷就、恐亦不易辦到也、所可慮者、即最高當局此言、是否眞確耳、

熊省長不欲恢復縣會
▲議員提出質問

濟南通信云、魯省議會、於去年開臨時會時、議決恢復縣議參事會、以備完成省自治法會議、當即咨送省署、請以明令公布、熊氏對於此舉、不甚贊同、一再拖延、不即公布、近日議員國進脩等、提出質問、其文云、為質問事、案准貴公署咨開、為咨請事案准貴議會咨復提交復議之恢復各縣議參會案、經大會公決、仍執前議囑即公佈等因、准此本公署自應依照議會暫行法第三十八條之規定、即日公布、惟查縣議會於前清宣統三年之成立者僅七十餘縣、民國元年改選四十縣、其始終未經成立者尚有三十餘縣、而此項未經成立之各縣、暨已經立過議員有不足額時、應用何項法律補選、應請貴議會從速規定、以便次第進行、等因到會、准此、查縣議參事會、與前清宣統三年冬季、統省一律成立、據案俱在、班班可考、去聞僅有七十餘縣之譜、民國元年臨時省議會議決改選後因內務部通令制止、遂即停辦、所在者、率皆因仍舊貫、至三年春、遂與國省兩會同被解散、可謂改選四十縣及始終未經成立者三十餘縣之說、未悉據何云然、來咨又云議員有不足額時、應用何項法律補選、前於殿覆案內、已經聲敘明確、覆案可知、無煩再贅、且此次議決恢復縣議參事會、原係根據憲法、完成省自治法會議起見、其機關既經恢復、其法即隨之有效缺額補選、條文甚悉、又何規定之可言、縱有籌備之點亦是公布以後之事、既無迴翔餘地、即當依期奉行、遲遲至今、迄不公布、是否有意延宕、故事玩延、謹依省議會法提出質問書、限三日內答復、(二月二十二日)

蘇議會之前途

江蘇第四屆省選、既經停辦、而新選舉法、一時又未易織成、省議長徐果人、當以立法機關、未可停頓、因電各省議會、徵集意見、昨晤議會某君、道及此事、據云各省議會、省無復電到會、大約以值陰歷歲尾年頭、各省議會、均在閉會期間、茲事體大、須待開會解決、故一時未能復到、預計將來主張延會者、必居多數也云云、省議會分子、近共分三派、㊀正社、㊁仁社、㊂中社、正社大半為前擁護小張(孝若)一派所組織、仁社為擁護大張(仲仁)一派所組織、至今當立於反對地位、而中社則半由正社化分而出、半由不屬兩派之議員、另行組織、上期常會、以閘北水電廠案、頗傳未經議決、即咨請省長執行、議員趙霽等、乃向法庭控告徐議長僞造文書、請依法傳案訊究、徐固屬正社領袖、而趙則隸仁社者、當經法庭受理、兩次向議會傳徐到案、徐至走常州躲、籍以避之、乃趙又向法庭催訊、因有第三次之傳訊、依衛未傳到、近中社議員、以議會中尚有各項問題、亟待解決、擬提前召集臨時會、以資討論、而趙氏則聲言、徐不能復為主席、果貿然衛來、當立請法庭傳質、似此則議會風潮、正未有艾、中社議員、現擬出而調停、俾雙方歸於妥協後、再請召集臨時會、近已着手進行、省議員雖有人主張延長會期、以待新選舉法產出、再行依法選舉、亦有人以延會、於法律無根據、未肯附和者、故在議會中人、頗信本屆議會、在臨時會閉會後、勢將中斷、並徵聞省當局、亦以暫行停頓為宜、將來在停頓期間、所有議會經費、擬暫行減半支給、以資保管、此係聞諸省署中人、不知能成事實否也、

外銀團補扣五省動用鹽欵
▲規元一百一十餘萬兩

各省動用鹽欵、外銀團對政府早有警告、謂將在鹽餘上照扣、然政府對此、殊亦無法制止、茲聞外銀行團議定、從二月分鹽餘內、遞扣規元一百一十萬三千六百七十一兩、分撥滙豐、匯理、道勝、正金銀行、作為歸還川粵滇湘及甘肅五省已經就地所提之欵項云、

粵政府對關餘與德欵之意見

廣州特信云、廣州大本營外交部設於廣東交涉使公署之內、大本營建設部亦設在是處、茲紀錄外交部長伍朝樞、近與某記者所談要案兩件於下、

關於廣州政府爭回關餘一案　據伍君云、此案前經駐京美使休門氏來粵、提出調解意見、首先與余(伍自稱下倣此)晤面、謂將向外交團提議、將廣東應得關餘、撥作治河經費、應使各方均能下台云云、余當答以廣州政府、曾有公文發表、聲明決不將關餘供軍用、而以該欵應治河辦學等建設之需、今貴使提議、正為原定計畫之一部、自可贊同、惟商及交欵手續問題、則美使之意、欲使總稅務司直接撥交沿河處、余則主張應交給廣東政府、再由政府發作沿河之用、蓋用途之指定、係為余個人之信約、而政府對於該欵之所用權與其處分權、固不容外人之干涉也、關於此點、未有成議、次日偕休門氏往謁中山先生、談及茲案、其初頗不投機、至後則中山對休門意見、表示贊可、惟於交欵辦法、則未之討論、美使退出後、余向彼聲明、中山適問、係在主義上承認貴使之意見、至實行手續、則仍應依照昨日所議辦法、休門氏當謂中山既未言及、則大可不必再項項商量、休門氏隨即離粵北行、余旋用書面將手續問題、重言以聲明之、乃昨得美使復書、謂茲案已提出外交團向北京政府商辦、關於交欵一層孫中山既未有表示、可毋庸更生枝節云云、實則此案至今尚在虛懸之中、徒令廣州政府抱空洞之希望、殊非當日提起茲案之本意、今後廣州政府對此事、尚擬再用工夫、雖出以更激烈之手段、亦未可知、記者又詢以各處商界因恐慌動搖公債基金、甚為不安、伍君意見如何、伍君答稱公債基金、尚有鹽餘及交通餘利、何以商界不要求北京政府撥付而獨責廣州索取應得之關餘為不合、殊不公道、記者謂曾聞鹽欵巴為西南及東三省扣留、北京政府本亦未全數獲得、伍君云西南截留鹽欵、早在設定公債基金之前、本與某金案無關、且事實上北京除各省截留外、鹽欵固猶綽有餘裕、不應移充軍政費、而置自定之基金動搖於不顧也云云、

關於德國賠欵問題　伍君首先說明廣州政府對於德領事之態度、緣廣東自脫離北方政府後、凡北方對外締結各約、概不承認、中德協約、自亦不生效力、德領事回廣東後公式交際均未之有、惟事實上彼若有請求無可為幫忙者、亦間以好意對待之、近以德領館設立已有年餘、華人對於德國國民、又頗表同情、是以本年新年宴會領事團將德領事亦招待在內、交際上總稱已經開始、自得德國賠欵問題、將在京解決、北京可得若干萬鉅欵消息、即經面告駐粵德領、託其調查并預為警告、謂此鉅將致助長中國內亂、引起國民對德惡感、現德領已據情電達北京德使署、尚未聞有復電、此案廣州政府非常注意、伍君又云、上年對德絕交一案、中國內政上引出許多問題、當時尚係其故父老博士任外交總長、曾憶某日美國公使接到本國政府訓電、為德國潛水艇事勸誘各中立國對德絕交、時值老博士患病、第一次與美使商洽、即由余承之、時值汪精衛君自法回國亦主對德宣戰、於是日偕王寵惠君過訪商及茲案、其決對德大計、彼時孫中山唐少川兩公因內政關係、均不甚贊成、然及今思之、當日主張對德決裂者、雖未失敗、而今日德國賠欵問題、實為當日吾人主張之結果、以經過的歷史言、余個人對此案亦應有發言權也云云、

使領庫券之處分

使領庫券之發行、議會方面認為違法、因此提案彈劾王克敏、並牽涉顧維鈞、聞此券當日發行之手續、係由外交部向財政部領取特種庫券五百萬元、交付安總稅務司保管、嗣後外交部每月需用若干、即備具公函向總稅務司領欵、總稅務司於當日收到五百萬元庫券後、曾由某某外國銀行提取海關服務人員養老基金百餘萬元、並商得郵政總局局長同意、將郵務人員養老基金百餘萬元一日提出、合計兩項約三百萬元、存入中國銀行、故外部每次領欵、均係中國銀行支票、現時此欵陸續支付、已將及一百五十萬元、據某方面傳說、總稅務司之所以允將郵政稅務兩項養老基金提出、因庫券可得八釐息金、較存在外國銀行、僅有二釐息金云、

俄代表指摘我國援助白黨
▲列舉事實五十餘件

俄代表以滿洲境內佈滿白黨、於本月十八日對此問題、向外部嚴重抗議、列舉事實、至五十件之多、茲錄其牒文如左、

蘇聯代表團謹照會外交部其接得關於中國境內白黨機關、以及受中國當局與兵士援助、不時出沒俄邊之確實詳報、作為本月八日第五一八號牒文之參照、下列各項、為其較要者、東貝加爾省發生白黨越境之事件、

㊀本年一月六日、俄國當局在斯里頓斯克那爾金斯克區捕得沙特林白黨多人、逃脫者十九名、越西安奴金斯加耶安諾與斯奇邊境、由路狀可夫中尉帶領、遁向巴布爾而去、該軍自由行動、乃藉本地中國軍事當局之援助、

㊁一月二十一日、白黨武裝騎兵八十名、由賽錫夫帶領、在俄國斯林波爾賽思斯克村前、那爾金斯克工廠北二十俄里、距亞爾根河邊境二十俄里之中國地面駐紮、

㊂在上項事件發生前後、又有白黨騎兵來自海拉爾、由奧齊尼柯夫帶領、在俄國與斯耶與路夫村附近紮營、該村距那爾金斯克工廠北一百二十俄里、為亞爾根河岸之一小村、

㊃上列第一二兩項中之白黨、與駐紮華境特布爾江區之伊布夫及拉斯麥齋軍有直接關係、軍內混有反革命哥薩克兵士及敗類、在中東路地帶註冊、中國軍官蕭某(譯音)及警察當局皆援助該黨、

阿穆爾省鄰近之白黨、

㊄華境沙哈連駐有白黨機關、由哥薩克軍官曼可夫及李亞山的夫率領、

㊅白黨軍隊、曾擬驅阿穆爾省、北隊被擊潰散、東南隊因得自由過入華境、遂安然無事、

㊆擾亂俄邊之白黨、係由中國當局任其居住哈爾濱之密斯夫氏指揮、業經證實、

㊇謝米諾夫代表赴沙哈連資助賽斯夫軍隊擾亂俄國、中國當局不加以取締、

㊈阿穆爾省馬匹被白黨所掠、旋此項馬匹發現於沙哈連中國軍隊中、足見中國軍事當局曾援助白黨劫掠馬匹、

沿海省附近發生滿洲軍事當局袒護俄氏之事件、

㊉汗加湖(Lakekhanka)西岸、與俄國白拉塘亞歷山特路甫斯基等村相向之中國圖理洛(Tui Rog)區、有白黨與維士奇因軍六十名、時在俄邊一帶劫掠俄民、

㊉㊀中國境內伊曼(Iman)區何米亭村、有白黨斯爾里亞伊夫及其部屬二十人、上年十二月底曾侵入俄國拉奇亭斯克村、旋即折返原駐之華村、本年一月二十該軍復攻楚伊甫加村、旋亦逃入華境、(未完)

政學系捲土重來後之湘局

長沙通信云、湘省自政學系湘籍各首領先後離省後、政界暗潮、即潮然而止、吾儕不聞政界有何暗潮者、蓋已年餘、客臘之杪、彭允彝鍾才宏輩、先後返湘、即圖再操政柄、掛名政系各人物、羣相聯合、最顯著者、彭鍾等則包圍趙氏、周某趙某等則赴衡州、包圍第四師師長唐生智、賀葉兩師長處、亦有人前往游說、務使各方面均就其範圍、其包圍結果、某師長已為之軟化、於是湘軍界實歷系健將唐蟠、遂以辭職鬨、蓋政系之目的物、第一在省務院長及財政司長、故以種種方法、逼迫唐氏、使之不得不辭、俟其辭呈提出、彼系即取而代之、此唐氏初次辭呈提出後、所以即有彭允彝繼長財政而兼省務院長之說也、唐之辭呈既提出、實系各重要軍官、即開而大譁、比紛紛電唐、勸其堅守地盤、並謂如果辭職、適墮彼輩姦謀、故無論如何為難、務必暫為支柱、以俟軍事會議之解決云云、仍一面電趙、請挽留唐氏、於是趙亦勸唐暫維現狀、無遽言辭、唐既得本系之聲援、故二次辭呈、即不再行提出、現已照常任事、以俟三月一日之軍事會議開幕矣、

政系既圖取得政權、則目光所注、當然不僅省務院長及財長之兩把交椅而已、司法司雖屬閒曹、然有任用全省法官之權力、故政系亦期其必得、該司長徐鍾衡之必走、早成定局、該系對此、必欲取得之、已為李某極力運動、務求成功、有以路界支配不勻之說進者、彼等則謂西路已得一關監督、(長岳關監督荊嗣佑為西路人)、足以使權利平均云云、蓋以徐鍾衡為西路人、徐既辭職、西路已爭之甚力、而李某則為南路人也、現在西路人爭奪此席、已有陳國鈞張聲樹等出而組織、非復如前此之空口發喊、陳張聲譽、均足與李某相匹敵、實系又願為暗助、則李之能否取得、已不可知、而湘西鎮守使田應詔、湘西巡防軍統領陳渠珍、又來電贊成現任司法司三科科長張紫暄、出馬競選、張亦具有一部份勢力、打倒甚難、準此以觀、足見政實兩系暗潮之激烈矣、

燈市中之鄂聞
▲更調漢口交涉員……鄂省供應援粵……援川之近訊……吳子玉借欵未成

漢口通信云、漢口交涉員一席、由吳佩孚薦蕭耀南委之沈子良、不克見容於領事團、對於現有之交涉案、如日警慘殺田仲香撐匪槍殺賀倫氏等案、均已停頓、沈子良自覺沒趣、故要求其恩上吳爺(佩孚)設法、吳遂與蕭商、擬與宜昌關監督兼交涉員魏宗蓮對調、故將魏電召入洛商議、魏以沈之結果不良、係由於中央無令、貿然而來、如仍無正式命令到、即宜漢對調、恐兩皆不安、遂由吳電催中央速下命令、一面令魏代表赴浙一行、魏已於前晚搭輪赴寧、大約先見齊燮元後、即乘車赴浙見盧、此行所帶之任務如何外人不得而詳、

洛吳以為援川得手、剩下實謀積極援粵、已預定馬濟赴湘與唐生智方本仁等各師旅並發鄂則担任供給餉彈、其彈由蕭先撥六十萬、已先發三十萬運湘、其餘三十萬陸續運去、漢陽兵工廠原已減工、現又還原、趕造子彈、以備續用、其餉之數目、不知若干、省政府現正為此籌路、大約各軍皆已次第動作、燈節後、當不少援粵之新材料也、

援川軍之于學忠一旅與楊森部二師確已入城都、由渝至城都之線、皆已打通、湖北第三第五兩旅守渝、其餘則佈置分攻、戰線日延長、據此間入川軍隊之某辦事處消息、川軍實力、依然存在、劉已一向川北綿陽一帶集合、一向岷江一帶退走、援川各軍戰力日散、彼必捲土重來以襲之、勢必難以禦敵、總之熊克武多詭譎、川軍內部複雜、收拾全川決非一年之事云云、

在武昌五千萬大借欵聲中、又有吳子玉派員來漢借欵之事、其所派之人、乃河南財政廳長兼充吳氏軍需處長之劉子青、劉到漢後、即向各方進行、其借欵數目為一千萬、以京漢南段收入作担保品、由漢口道生銀行買辦葉宗祺介紹、向各外國銀行與資本家接洽、皆不承受、其原因第一以吳氏借欵、不過作軍費、南段收入、也不足押如許之巨欵、長期一定有變、第二介紹人之葉氏、為漢上著名之滑頭、現充漢口捲烟吸戶特捐局長、名譽並壞、其所有之道生銀行、實不如一有信用之小錢莊、故見葉往接洽、皆辭而不納、劉經營數處、皆歸絕望、乃向川漢鐵股欵扯借二十萬元、以一半滙川中各軍、一半帶同洛陽使用、

留日學生力爭補助費之糾葛

東京函、關於留日學生補助費問題、前因私費生稍極反對分配於公費生、並反對半費生、及優待女生、使署不得已、乃將第一次草案取消、另定分配標準、仍將補助生名額定為三百二十名、一律每名每月補助七十元、計需二萬二千四百元、其餘二千六百元、則擬以為旅行調查及當籍醫藥等費、其分配有餘之餘額十一名、則以為國內學生赴日研究費用、對於私立四門大學、亦頗寓獎[illegible]中、周始入即占其三、(吳、任)因以中止、今吳浦已死、而五校[illegible]

隱痛

病痛而不發現者其危險更甚且因不易發見往往不甚在意須知小小疥瘡足成巨惡之瘡患故於初起之時應速治以相當方法則療愈易故一見疥瘡發現即宜用消毒藥膏敷治第威德松香膏乃科學發明滋潤皮膚消毒生肌之第一靈膏其功效已有千百謝函證實此膏又能為美容之助可使乾枯之皮膚細膩潤滑頓現鮮艷之狀誠家家常備之良藥能治

黃水瘡　癰瘡　痔瘻　膿瘡　刀傷　水火燙傷　跌打傷及　凍瘡等

價目　大盒每盒一元五角　小盒每盒六角

各大藥房均有出售

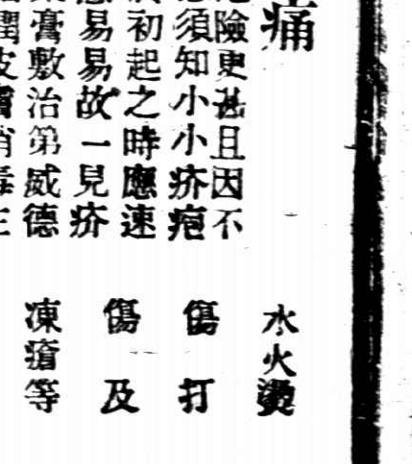

英商　第威德製藥公司
上海四川路三十一號
中華郵政信箱九四五號
56

第威德松香膏

國內學生逐日研究費用、對於私立專門大學、亦籍寓獎勵之意、其所以有此結果、全國官立大學專門之公費生、平日功課忙碌、無暇顧及、各私費生乃乘機活動、自汪使以下、全數包圍、卒至屈服、於是引起公費生全體及女生全體之不平、連日集會反對、本月十六日公費生又開全體大會、討論反對方法、女生亦於十七日開全體大會、決定力爭十一名餘額、其所持理由、以國內來日研究者、日本方面每年另有五萬元支出、殊不必分此餘款、且使署決定此項之理由、全在敷衍私費生面子、對於女生所入之三校、（即女子大學、女醫專、女高師）毫不注意、未免輕視女學過甚、故除向使署力爭外、並擬上呈文北京教育部、有非達目的不已之勢、此二次草案、以目下形勢觀之、公費生既一致起而反對、已十有七八不能實行、惟私費生仍每日包圍使署不去、將來結果如何、殊難逆料、茲覓得第二次草案如下、

留學補助費分配辦法草案

㈠支給補助費學生、完額爲三百二十名、按各行省衆議院議員名額、及担負賠款金額之比例數爲標準、配分於各行省、其名額如下、直隸二十三名、（京兆在內）江蘇二十七名、浙江二十四名、四川二十四名、江西二十一名、山東十八名、河南十七名、廣東二十一名、山西十五名、湖南十四名、安徽十五名、湖北十六名、福建十三名、雲南七名、陝西十一名、廣西九名、甘肅七名、貴州六名、新疆六名、奉天六名、吉林四名、黑龍江四名、㈡除各行省應得名額外、所餘十一名、應由國內國立大學及專門學校遴選合格人員、來東研究、㈢每名每月應支補助費平均爲七十元、㈣各行省應得名額、在留東官自費生中、各補半數、如名額係奇數時、得由自費生多補一名、㈤官費生換補前項費額、凡屬缺費省分、其遺缺暫緩序補、但自費省分、不在此限、㈥各行省官費生、如不願換補前項費額時、得以各該省自費生遞補之、㈦前項補助費、依左列學校科別、分省依次輪補、第一缺、補官立大學本科生、第二缺、補私立升格大學本科生、第三缺、補官立高等專門學校本科生、第四缺、補官立高等學校及官立大學預科生、第五缺、補私立升格大學預科生、第六缺、補公私立高等專門學校本科生、第七缺、補官立高等專門學校預科生、第八缺、補官立大學專門部與實科及私立升格大學專門部生、第九缺、補公私立高等專門學校特別預科生、前項學生、均以十二年十二月以前入學者爲限、㈧前項學生之學科相同時、以年級之高下定之、年級相同時、以成績之優劣定之、成績相同時、以抽籤定之、㈨凡用學科制之學校學生、以入學年月爲準、㈩各行省如合格之官自費生不足額時、應由各該省遴選國內合格學生補充之、

新年之開封教育界

▲大批校長更動　▲教育廳長之逐鹿

開封通訊、河南教育界、無可紀之好消息、所聞者、大都飯碗問題、豫省教育界中、向分三派、即北洋系、高等系、（本省高等學堂學生、）多入政界、已不成系、而北洋系已漸漸消滅、（入政界者亦不少、）其在教育界活動者、則有北大系、高師系、留美系、本省師範系、等四系、而尤以高師系爲最盛、該系以省立第一師範爲大本營、去歲校長秦彥生、有嗜好、而怠於其職、姘一孀婦、終日不肯到校、各系對之大爲不滿、即該系中人、亦多不以爲然、教育廳長於寒假時、擬撤秦而易以他系人物、該系中人力爭、以爲不可、並爲秦說項、遷延不決、至是事聞、現値開學在即、不能再緩、始以張遂青（一師教員）長第一師校、調秦爲陝州第九中學校長、第九中校校長李子中則調任洛陽第八中校校長、（李氏不容於九中、）第八中校校長劉可志、則調爲河北省立第五師校長、五師校長張某、則退休於家、秦張李劉、皆同系中人、此次更調、高師系擴充一地盤、馮某以非系統中人、故站不住、亦河南教育界之特色也、教育廳長王幼儕、本爲安陽人、於張鳳台爲同鄉、張氏下台、李濟臣接任、大家有言王之位置、必不可保者、然迄今尚安然無恙、因王與李濟臣交誼素篤、李氏爲省長、絕不至更動王之地位、不料近日有人說王不可靠、李以種種關係、亦有疑王黨於某方面、深滋不滿、一時更換王氏之說、盛傳於大梁、呼聲最高者、一爲郭景僑、郭係項城人、本北洋師範系之領袖、曾充新國會衆議員、與劉鎭華有同學之誼、聞劉曾兩次電保郭爲教育廳長、李省長已有允意、年節間、突然變卦、未知有何暗礁、現郭氏之說、已漸沉寂矣、一爲張鴻烈、張爲固始人、爲留美歸國中優秀份子、現爲中州大學校長、洛陽方面、對於固始人、多所器重、如已故實業廳長吳肅、林務監督兼代實業廳長任文斌、均固始人、年前即有以張代王之說、有人言張如爲廳長、則開封城內各廳道中、固始人即佔其二、（吳、任、）因以中止、今吳肅已死、可無此項問題、王幼儕如果辭職、繼任人物、實以張鴻烈爲最有希望云、二月二十二日

教育消息彙誌

▲改進社提倡科學教育　中華教育改進社、爲提倡科學教育、訂於本年七月十日、至八月八日、在清華學校、舉辦科學教育暑期研究會、並舉定南開大學校長張伯苓之介弟張仲述君爲主任、研究課程、共分三科、㈠生物學科、㈡物理學科、㈢化學科、各課均請國內外專門家担任、凡曾受高等科學教育之男子或女子、現任或將任大學專門學校、或中學校科學教學者、均可照章報名、入會研究、並由中華教育改進社、致函各省教廳、及各大學、並專門學校、各中學校、請派員赴會、共相研究、俾中國科學教育、日見發達云、

▲濟南各校聯合會開會　濟南各校聯合會念一日在第一師範學校開會、先討論平民學校事、以去年教育改進社在北京開會、議決各省辦平民學校、山東方面推定熊冠民鞠思敏二人、以爲籌備、只以去年年關迫近、及其他關係、未遑舉辦、事關重要、本日應即討論、當時推定八人、王潤宸（第一師範校長）、完顏祥卿（第一中學校長）、熊冠民（前教育廳第一科長）、鞠思敏（正誼中學校長）、曾子固（女子師範校長）、張步月（競進女學校長）、郭次璋（農業專門校長）、朱笙甫（商業專門校長）、起草章程、着手籌辦、又討論十三年度各校預算、及索薪問題而散云、

▲浙江考察教育專員將首途　教育廳派赴歐美考察教育之張行簡張衡兩員、定陽曆三月初旬、相偕放洋、

▲浙教廳委定運動場長　教育廳昨委尹衡代理省立公衆運動場場長、

▲蘇市學欵處歸併教育局之省批　吳縣教育局長潘起鵬前曾呈請、省署、將蘇州市學欵處、歸併教育局一案、現已奉到省批文云、呈悉市鄉教育欵產、按照教育部解釋、應由教育局董事會保管、但該縣蘇州市學欵處、經管該市學欵、由來已久、節經本公署批准有案、究竟現在應否繼續管理、抑遵照部咨、歸縣保管之處、既據並呈教育廳、候飭縣查明、核議復轉察奪云、

▲蘇州平民教育委員會開會　蘇州平民教育籌備執行委員會、二十二日上午十二時、在北局青年會開討論會、臨時出席者、有楊達權、胡瑞麟、彭禹言、彭介子、潘季馴、項烈、史襄哉、吳靖瀾、彭敏伯、諸東華、姚鐵心、閔漢生等二十餘人、開會後、公推東吳大學教授史襄哉爲主席、議決關辦平民學校預算、議定招生辦法數條、規定入學年齡、以十二歲以上、年長失學者爲標準、所有招生事務、則由該會、分函城內外各公社各警所担任云、

▲蘇州公學開學誌　閶門馬路、蘇州公學、於二十二號上午十時、舉行開學禮、教職員到者十餘人、全體學生、均會聚北校禮堂、茲將開學秩序錄下、㈠振鈴、㈡全體向國旗校旗行三鞠躬禮、㈢學生向師長行一鞠躬禮、㈣同學相對行一鞠躬相見禮、㈤新舊師生介紹、㈥師長演說、㈦搖鈴、林校長報告開學情形、勉勵學生數語、繼由金君演說、大意爲有一定的目的讀書、就有一定的事業可做、就成一個有目的之人、否則擾擾數十寒暑、與下等動物無異云云、

▲南通代用師範生實習教育　南通第一代用師範、舊制本科四年級學生、刻已將校定課程學竣、自本月二十五號起、分組至附小部實習教育、又縣立女子師範本屆畢業生之實習期、自四月一號開始云、

▲武進城區各校開學後消息　城區縣立各校及市立各校、先後開學情形、已誌本報、茲聞各校開學後、已先後上課、乙商於十八上課、新生報名、有六七十人之多、依程度各級各插、曾添班、乙工於十七上課、新生報名有七八十人之多、亦未添班、分插原有各級、以三年級最多、縣立第一女校、已於十六日上課、新生報名有一百六七十人之多、分插各級、已有人滿不能插入之勢、故報名已於十六日截止、公立第一第二小學、均於日昨上課、第一報名者有一百五十六人、分插各級、勢亦難再添、寄宿各生、尚未到齊、第三小學新生報名者、有一百七十餘人之多、分插各級、不能容納、初等須添設一級、寄宿生舖位已滿、早已截止報名、通學生報名、定於明日截止、女職業亦於日昨上課、新生報名者、有七八十人之多、依程度分插各級、尚可容納云、

▲松江教育雜訊　此間各小學校、以某校主張改授國文、故本學期用書、頗不一致、有某某等鄉、均改用國文、平民學校、城內一所、原定計畫、設於市公所內之市五校、旋以市公所以房屋不敷辦公、議決拒絕、故平民校決設於普照寺後市立第十六校、第五幼稚園、於二十二日下午舉行開學禮、首向國旗行禮、次唱歌、次校長報告、次遊戲、次來賓演說、次訓詞、惟該校國旗、均倒懸於門外、見者莫不捧腹、▲松江縣立甲種師範講習所第一班畢業、爲本屆暑假、故該所主任錢國培、擬開學後即行上課、詎各生到者寥寥、故錢頗有難色、松人方面以松江師資缺少、爰特辦理此校乃畢業期限已迫、而學生之曠課頗多、是以舉相非難云、

要聞簡報

◎銅元票案、在春節前數日、追究甚力、惟以銅元票漫無歸束、無從着手清查、故至今未能將案解決、大概此案將以延緩而無形消滅云、

◎刻下在津議員彭養光、等應上海之反憲運動、擬在津組設國憲運動同盟會分部、着手編製憲綱意見書、不日即可實行云、

◎洛陽方面對於青島鹽業問題主張取消永裕、官辦借欵問題總稽核所方面、非常反對、前日特將民國六年鹽業不許官辦之成案提出、以預行防止官辦青島鹽之計畫、

◎張敬堯特赦案、因在任內、部下曾槍斃美教士故特赦令下、美使即提出抗議、閣外交部已將此事咨復美使館、大意謂中政府特赦張敬堯之命令、不過消除其從前所犯政治之罪、美教士之案無關、

◎熱察綏巡閱使兼熱河都統王懷慶、因又兼任衛戍司令職務、不能常赴任所、政府擬設熱察綏副巡閱使一職、至充任人物、察哈爾都統張錫元呼聲頗高、此事現正在磋商中、並聞王懷慶亦已同意、

◎駐法公使陳籙、因與留學生屢起糾葛及館費支絀、迭電政府請准辭職、當軸覆電慰留、並囑將肇事學生遣送回國、日前政府復接陳使來電、報告取銷辭職、並謂遣送肇事學生回國事、法政府頗願贊助、疑使辦理、並表示允借佛郎若干、發放學生欠費、不取息金、祇限期如數還本、是否可行、祈示祗遵、

◎豫督張福來來京、已將旬日、昨有人詢以行期、據稱來京初意、本擬一二日即行、嗣以各方邀約、酬酢頗繁、遂致躭擱、現因本省清鄉事宜、急待進行、實難再延、已定二十二日午車出京、逕返開封、

◎張敬堯日前赴洛、各事已接洽妥當、擬即日起程、來京一行、

◎東三省對於衆院改選令之態度、迄今雖未明白表示、然當局爲顧全面子計、確已決定不辦、已將不遑辦之苦衷、向中央數次陳述、業經中央諒許、果然、則與時局前途、當不無甚大關係焉、

南京短簡

◎駐甯英國領事布辣德、昨日晉見韓省長、面商捲烟特稅事宜、聞將由烟公司加價包認、不貼印花是否能行、尚在磋商、

◎交通總長吳毓麟、定於廿三晚抵浦、軍民兩署已派員赴浦口恭迎、

◎洛陽吳巡閱使、電致齊巡閱使、徵集對於援粵意見、

◎省署第一科長蔣汝中、爲其長子完姻韓省長親往慶賀、

◎海軍杜總司令在司令部內設備春筵、恭宴齊巡閱使韓省長、及軍政各界要人、

◎警務王處長、定於本月二十六日、召集六十縣一等警佐會議、擬將警務廳長一職、不由縣知事兼任、

◎農商部飭令實業張廳長將本省各縣、所有苗圃種植成績、一律呈報、

◎齊巡閱使駐京代表閻禮培、奉齊電召返寗、詳詢京中各項要政、

◎司法部咨請韓省長、飭令高等廳、廳委各縣承審員、在候補縣知事中、遴選富有法律知識人員充任、

◎韓省長擬先行撤退宜興境內所駐冬防之警備隊、以爲蘇浙和平撤防之倡、

◎農商部定期在部內開會、討論勞工事宜、請蘇省派員參與會議、

◎韓省長昨日早晨、至軍署內、會晤齊巡閱使、面商要政、

杭州短簡

◎張省長回杭後、今日在喧庵開弔、盧督辦暨各官紳、均往弔唁、

◎軍務廳長范毓靈、昨因公乘車赴滬、甌海道尹沈致堅、由溫乘輪晉省、

◎上海銀行公會會長盛炳紀來杭、與盧督辦協商時局問題、

◎高審廳長陳福民、昨致電大理院云、查民訴五二二條、與刑訴四零一條、內引用二字、職廳民刑庭員、見解不同、（引用二字、是否事實項下載明引用條判事實爲已足、抑將所揭事實重敍一遍、方合法意、懸案以待、敢乞電復、

◎昨夜許村車站、斃女子一人、身穿棗紅綢袍、足着時式高底履、年約二十歲左右、兩手兩足均截斷、血肉模糊、現已由路局攝影、備棺收殮、

◎實業廳通令各縣、現値春花發放、浙西蠶蛛各家均赴各處採叢、應飭警妥爲保護、以維實業、

各縣消息

南通

●捲烟業反對認商　通城捲烟業商人、因本區認商方仲甫、係陳某化名、向省抗議無效、特罷市反對、認商方面、仍積極進行、在公園路設立承徵捲烟捐處、茲聞省財政廳、已委派藍世勳到通、辦理此案、將於日內召集捲烟業、就商會開會、未識若何解決也、

揚州

●拿辦收徒斂費　揚城近有一種惡習、爲他埠所罕見、即稽家子弟藉壽誕婚喪、與士著莠民假所先人追薦爲名、倣簽開堂收徒、從中斂費是也、有莠民張鹿、藉四十生辰於念一日假南柳巷商業聯合會內、大開讌會、於是日晚間舉行開堂收徒、並有軍人入門、事爲駐揚陸軍黃旅長查悉、以其聚衆招搖、有礙地方治安、特令參謀官朱梓玖、會同警佐陳鏡如、第四分駐所巡官楊煥章、帶同軍警、前往所在地、將張拿獲收押警所、按律懲辦、以儆效尤、

●縣委由揚回甯　江都登錄稅收減色、經廳委沈伯平來揚調查、籌資整頓、該委抵埠後、即由縣委吳桂冬、陳養吾、陪往四鄉調查牙行有無私開、及一帖數開情事、公畢於念一日回甯銷差矣、

●縣會舉行春讌　縣議會爲聯絡地方人士感情起見、於念一日始、分日舉行春讌、第一日爲全體參事員、第二日爲知事及在籍省議員、第三日爲報界、

●請禁挖毀河堤　淮陰東水塌河堤、被人挖毀、公民高文明等呈請江蘇運河工程局查禁、並請令行上游萬坐辦、即時修補、即經令行該坐辦查照矣、

松江

●葺城雜訊　㈠火警▲松江西外馬路橋堍振綠旅館間壁之某糖食店、於二十二日下午四時許忽報火警、幸經救火會員前往力救火勢乃殺、是役焚去樓面一間、起火原因、係該店小兒在樓上玩弄洋火所起、現警吏已將起火之店婦拘入警局云、㈡雨雪▲此間於下午四時許、彤雲密佈、北風怒號、旋即雨雪、入晚尤甚、氣候頗寒、求斗升之小民、莫不憂形於色、㈢市鄉會▲二十四市鄉議董聯合會、定二十五日假松江市公所爲附稅問題開會云、

●嶽廟賭攤之惡劇　松江賭風、並未稍殺、雖經溫處長出示嚴禁、然巡官未加干涉、即如西門外嶽廟、爲松城最熱鬧地方、警局亦設於其間、賭攤之多、誠見所未見、今日（二十二）賭攤與賭攤、以口角起衅、互相惡鬥、連排解人痛毆其中、一時秩序大亂、旋有一便衣巡警在吹警笛、始由警局將肇事人拘押三小時以儆云、

●城廟竊案如毛　城廟竊案迭出、一區尤爲特甚、如縣教育會、縣二女高小校等公共機關、被竊已不止一次、城內蔡姓家、連日被竊達十餘次、迭經報局、迄今未破一案、故蔡紳有將屋被失竊、夜不安枕、及馬培驊巡官不負責任情形、向省控告云、

●捲烟特稅仍未解決　松江捲烟同業會、爲捲烟特捐問題、迭次開會、擬每月包認印稅若干元、未經承辦營業稅機關認可、是以同行批發、依然罷市、惟另售店則交易如故、惟鑒於批發店之反對、是以若輩粘貼印花、仍佔少數、現承辦印稅方面、擬假官廳壓力、積極進行、果爾則風潮之來、尚未有艾也、

鎭江

●鎭郡春雪誌聞　鎭郡自夏歷新正以來、陰雨連綿、迨至二十一晚、朔風怒號、雪花紛飛、天明始止、平地厚積二寸許、氣候轉寒、宛似三冬景象云、

●廳長赴浦履新　丹徒地方審判廳長莫宗友、前奉高等廳調任清江分廳、遺缺已委仇立甫君接替、茲仇廳長奉令後、業於日前蒞鎭接任視事、莫廳長交代清楚、即於二十一日起程、乘長班小輪赴清江履新、

徐州

●獲匪又被逃脫　房村市保衛團總李慶餘、於除夕夜拿獲積匪許邦英一名、派團丁看守、以備送案、詎該匪竟於次夜逃脫、李團總四處搜拿、迄無蹤迹、李恐路縱匪嫌疑、已來縣據實呈報、崔知事諭令將看守之團丁勒限一月、將逃犯拿獲、否則撤案究辦云、

●知事率隊勦匪　蕭縣知事劉延祺、蒞任以來、頗能注意剿匪、十八日據探報有大股匪徒盤踞城西郝家窪地方、劉遂親率警備隊往剿、當晚馳抵該處、立即進擊、與匪激戰數小時、打落肉票六名、斃匪一名、傷匪三名、官軍受傷三人、匪徒散竄、次日劉將軍隊集中吳集砦、預備搜捕通寗匪徒各犯、暫不回署、城中各公團聞訊、已公推縣議長劉彥昭參事員馬良鈞等攜帶牛酒往吳集犒軍、並擬電省請爲劉知事敍功以資酬庸云、

●捲烟商也鬧罷市　銅蕭邳區捲烟營業稅局日前奉財廳指令、謂省垣捲烟稅已於十六日實行、該局應即從速進行云云、局長吳立莊奉令後、令各捲烟商戶於二十一日實行貼稅、並須請領牌照、以便稽核、縣署警局亦於二十一日、派員稽查、如有漏貼、即行懲罰、各捲烟商戶、以値百抽收二十、即普通小盒捲烟、每盒須貼稅一分、頗嫌太重、於二十一日下午、一律罷業、停止交易、表示反對、南洋英美兩分公司經理、向吳局長交涉、吳適於當日方從省垣回徐、謂省垣捲烟業風潮、已由韓省長派鎭江關監督賈士毅赴京、議以各大烟商、均集上海、以在南京與英美烟事會商辦法爲便、現賈已回甯、自二十日起、四日爲限、捲烟稅暫緩實行、靜候解決、本埠捲烟風潮解決辦法、須俟南京會議議定爲準則、暫時亦緩予實行、任各捲烟商戶如何售賣、不予查核云、

●二十二日地震　二十二日下午四時五十分鐘、徐埠地震、動力甚微、係由西南向東北波動、約五六秒鐘、即靜寗如常、

●青年會開辦宿舍　徐州爲津浦隴海兩路之交點、商賈輻輳、行人轂擊、當地熱心人士、欲謀開辦青年會、以應社會之需要、近得鄭州青年會之助力、先就西人S. B. Woods所捐撥之房屋二十一間、開辦青年會宿舍、除公事室休憩室會食堂洗浴室外、有中西客房六間、各處青年會會員等行經徐州往宿者、可雇人力車逕往青年會或云汽車公司、步行五分鐘可達、如欲該會派人來站相接者、可先函知或電告該地青年會鄭品三接洽、

常熟

●癸亥年商業盈虧錄　常熟商業之最發達者、爲木業、布業、棉紗業、綢緞業、茲將去年各業狀況、調查如下、去年木業步漲、各木行咸有盈餘、其盈餘之多寡、以存貨之多寡爲標準、如西門外信盛木行、存貨最多、至陰歷年底結盈七千元、其次爲南門外義記行、盈餘五千圓、又次爲南門外同大裕行、盈餘三千元、土布一業、素稱發達、所有各行者、有盈餘、惟汪裕茂資本最大、盈餘獨多可盈五千元、其次爲錢和志大寅兩家、各盈三千元、同茂盛一家、則盈二千元、去年棉紗價格、繼漲增高、而大東門外紗商、因鑒於時局不靖、時時拋空、以致損失者、十居八九、惟源豐翔一家、全年俱做多頭、故年底結算、結除有四千元之譜、而去年年底、常熟商界結賬、以綢緞業、獲利最鉅、緣大昌號主繆竹平繆仲階、昆弟慘淡經營、故獲利尤鉅、永豐與經理高梓潤、長袖善舞新鮮貨色無不備、獲利亦鉅、至和祥獲利亦有四千餘金云、

湖州

●埭溪殺人綁票案近訊　吳興埭溪鎭發生之殺人綁票案、曾誌本報、茲聞被匪架去之陳阿荀、（即事主張金榮之婿）其家屬已得匪報、索價五萬元、限期勒贖、至受彈傷之徐某、刻在福音醫院醫治、傷勢日益加劇、恐有性命之虞云、

平湖

●商界請停警察捐款　平湖城區、去歲十二月間、志成錢莊失竊現洋三千餘元、不數日、朱彩雲銀樓、又失竊飾物、本月十三日、義錩順綢緞莊、又失竊綢緞、三十餘疋、價値二千餘元、雖經警所懸賞嚴緝、均未破獲、商界方面以數月內竊案迭出警所從未破獲、實覺辦事不力擬停付警察捐欵、擴充民團、藉維治安、現已草就議案、不日將提請商會實行云、

寗波

●商船遇盜獲救　鎭海外海水警廳第八分隊於本年一月十日、由定海護送金華油船往甌、二十三日事畢回防、路經溫嶺沙鎭洋窑洞門、遇有大幫盜匪分乘白浪鼓十餘隻、白底兩隻、正在行刦商船金飛鯨、金同華、金萬利、金日新、分隊即進行緝拿、盜匪開鎗抵禦、由五時戰至七時、各盜船連檣駛進窑洞門逃逸、該門洋面極窄、警船不能駛進、乃護送各被刦商船駛回定海、

餘杭

●疏濬南湖之計畫　浙江餘杭縣南湖、於浙西水利關係甚大、前清久議疏濬、因經費不充、辦法不善、迄未成功、浙省年來時有水災、盧督辦特注意及之、親往察看、張省長復又蒞勘、現已決由省庫撥發巨欵疏濬、特委吳憲奎（字靜山）督辦其事、餘杭縣紳俞南蓉著疏濬計畫書、上請盧督辦張省長、其所計畫、係建窑燒造磚瓦、既省經費、且可興利、茲節錄如下、南湖屢濬屢淤、勢所必然、欲除此弊、仍在妥求善後之策、查志載潘琰南湖水利論、有擇近南湖塘高阜之地、建築磚瓦窑、使窑戶取泥作坯、逐漸消土之方、前餘杭縣議會、亦曾援引斯說、擬在湖塘建窑燒造磚瓦、曾招窑戶商辦、徒以出水遠、運費鉅、窑戶慮有虧折、事不果行、即水利委員會調查南湖施工計畫書、亦謂土質鬆浮、造磚易窳、造瓦易漏、然皆僅就舊法燒造而言、若易以新法機器製造、則適底其反、何則、新式磚瓦、必土中含有沙質、方爲適用、南湖淤積河土、曾將成分化驗、甚屬合宜、加以機器滾壓、既勻且堅、可無窳漏之弊、前若七年與同志蠶掘取湖泥、交由上海嘉善等處新式磚瓦窑廠、試燒數次、成品頗佳、乃知潘琰之策、不能實行於昔日者、大可收效於目前、我督辦省長如於濬湖經費外、寬籌十二三萬之欵、擇湖東表紫山左近、圈地二十餘畝、設一官辦機器窰廠、並敷設輕便鐵道、栽泥燒造新式磚瓦、出水既近、運費無多、全年共可出磚瓦一千三百萬塊、約可去土一萬四千方之多、而可開發一種極應社會需要之實業、如此辦法、既不慮容積之夥頤、更可化無用爲有用、官辦提倡有效、商辦儘有繼起、出土愈夥、蓄水愈多、（雖採取泥沙、須隨時酌定界址、毋須亂挑、致礙塘隄、）其功效皆較設一常年濬湖局而有餘、是乃一勞永逸、維持久遠善後之圖也、如蒙採納、尚乞遴派技師、分別丈量、以昭鄭重、如果可行、則濬湖與建窰、同時並舉、治標與善後、雙方兼顧、即百年不拔之基亦權輿於此焉、

時評

延會　（柔）

北京議員以臨時會期已滿紛紛爲延會閉會之計議主閉會者人數不多謂有用意主延會者當佔議員之大部分惟以會期既滿非閉會數日恐於自所製造之憲法不合於是有擬閉會五日即速開會以延續其生命然亦有不願五日之閉會恐一閉會而無形消散遂提出議案聲述不閉會之理由所謂選舉副座實施憲法監督財政云云第一項爲議員不甘捨棄之事第二第三項則藉機利用之事也三項理由之外未經聲述之最大理由即視議席爲終身產業任期與會期均無期延期新議會不成立舊議員不退職常會會期有定臨時會會期無定議員樂利永永無極矣

脚痛無憂

君足覺發熱疼痛及發腫否請試用三伯神效藥精能爲君解免苦痛三伯爲神奇之秘藥能殺滅毒菌可以止痛可以去腐生新效驗如神三伯非尋常油膏可比純由草藥精鍊並不含動物質舉凡虫咬疥癬瘡痒燙刀傷等症三伯爲最合宜之神品本經理特備三伯樣盒多種在上海江西路六十號德康洋行經理處一律奉送請君一試不費分文也凡欲得三伯樣盒者祇付來郵票一分以作寄費可也各大藥房均有三伯出售

三伯 Zam-Buk

商情一覽

金融

國外匯票（二月念三號）

上海匯至倫敦電匯 三先令五辨士七五
上海匯至倫敦四個月期 三先令五辨士
上海匯至法國電匯
上海匯至美國電匯
上海匯至香港電匯
上海匯至日本電匯
上海匯至印度電匯

國外貨幣（二月念三號）

英國金鎊每鎊
美國金元每元
法國佛郎每枚
日本金票每元
香港鈔票每元
新加坡票每元

國內匯兌（星期六）

天津 北京 漢口 南京 蘇州 杭州 寧波 九江 南昌 長沙 福州 廣州 煙台 青島 營口 鎮江 揚州 蕪湖 安慶 濟南 開封

金市

▲二月二十三號（星期六）標金市價
上午開盤 收盤 最高 最低
下午開盤 收盤

銀市

大條銀電 銀洋市價

錢市（二月二十三號 北市銀洋銅元小洋銀折錢市）

洋釐 銀拆 江南小洋 廣東小洋 銅元

蘇州錢市（二月念三號）

蘇州金市（二月念三號）

外國股票（二月二十三號 各種西商股票市價 星期六）

查倉單（二月二十三號 逢星期六銀行營業實存銀洋數）

閘北米市

滬南米市

食品

茶市（二月二十三號 星期六）

油豆餅

雜糧（每擔）

大連電報

交易所市況

上海證券物品交易所（二月二十三號 星期六）

棉紗（標準）二月份 三月份 四月份 五月份 六月份 七月期 開盤 收盤

上海華商證券交易所（二月二十三號 星期六）

上海華商紗布交易所（二月二十三號 星期六）

上海麵粉交易所（星期六）

上海華商棉業交易所（二月二十三號 星期六）

棉絲市況

大阪棉市電訊（二月二十三號）

各國棉市電訊（二月二十三號）

本廠紗

旅行一覽

火車表

滬寧 津浦 京奉 京津

上行車

上海開 南翔開 崑山開 蘇州開 無錫開 常州開 丹陽開 鎮江開 南京開 浦口到 徐州開 濟南開 天津總站開 天津東站到 北京到

下行車

北京開 天津東站開 天津總站開 濟南開 徐州開 浦口開 南京開 鎮江開 丹陽開 常州開 無錫開 蘇州開 崑山開 南翔開 上海到

輪船進口報告

船期

長江班

寧波班 通州揚州 定海穿山 定海石浦海門 汕港粵班 崇明班 威海烟津 青島班 福州班 烟台天津 廈門汕頭 汕頭班 秦皇島班 天津班 香港小呂宋 馬賽班 各國郵船出口班 檀香山金山 美洲班 西雅圖班 孟買班 英國倫敦班 意國班 日本班 德國班

中國實業銀行 東方滙理銀行 大陸銀行

美租界海甯路 **愛倫新影戲院** 中市愛倫舊址

今夜開演 十大本（中國自製第一影片）**紅粉骷髏**（又名十姊妹）（連台十大本）

今天日戲（上海從未演過特別打武長片）**小霸王**（第十三十四集）（四大本）

（中國自製第一影片）**紅粉骷髏**（又名十姊妹）（連台十大本）

西門外方浜橋 **共和影戲院**

星期日 羅克二本 中四 （第五六集）盜傑本 （第五六集）俠鋤四 女好記本

星期一日戲目 江四 （第九十集）奪山本 滑稽四本

星期注意 上海新出中國佳片 正月廿一日起開演 棄兒八大本 新春日 二星期四 夜開演逐日更換 夜加演羅克二本

價目 特別包廂每位半元 普通包廂每位大洋三角 樓位每位大洋二角 正廳每位大洋一角 幼童減收半費 星期日皆換片

北四川路五十二號 **愛普盧活動影戲院** APOLLO THEATRE 即海甯路北首

今日開映（世界著名香艷名片）**繁華一夢**

時間 第一次下午五時半 第二次下午九時一刻

價目 第一次七角 一元二角 第二次九角 一元五角

中國模範游藝場 **小世界** 在上海新北門內

北市電話中央四四六九號 南市電話一百三十七號

門劵每位小洋二角 北來車輛直達門口免查照會

小桃源 東方滑稽偷桃 園林花木茂 這是個好地方 請諸君來看看

大京班 大張 單張 張 劍秀 藝元 珊 不另取資 第一層 實行精益求精 影戲 偵探長片

女子新劇 愛華社 陶社 男子新戲（日演）（夜演）

四明文戲 小金蘭 小桂寶 沈小生 沈阿林 美玉 花（日演）（夜演）

常州班 丁婉娥 丁少蘭 趙三寶 飛霞 沈周

魔術 莫悟奇 胡慶壽

說書 吳揚周 吳揚周 費西冷

蘇灘 張素秋 張阿金 ……

新橋堍上海西 **大世界** 中國第一俱樂部 門票小洋二角

書場（樓下藝遊）朱少卿 陸鳳儀 程小舫 張少泉 王泉 張步蟾 夏荷生 小阿四 小友天 吉相 少林拳術

魔術場 東場（樓上遊藝）王殿玉 張口笑 黃玉山 雙簧

共和廳 南場 芳華 女子京戲 電光影戲

乾坤大劇場 新劇 導社 北場 文武京戲 電光影戲

京戲場 新廳 西洋遊藝 紹興文戲 哈哈笑戲 揚州小戲

京音大鼓 蘇灘 宣卷 女子 滑稽 新戲

京菜館西餐室素齋各種細點京蘇大菜珍禽異獸及一切遊藝無不俱備

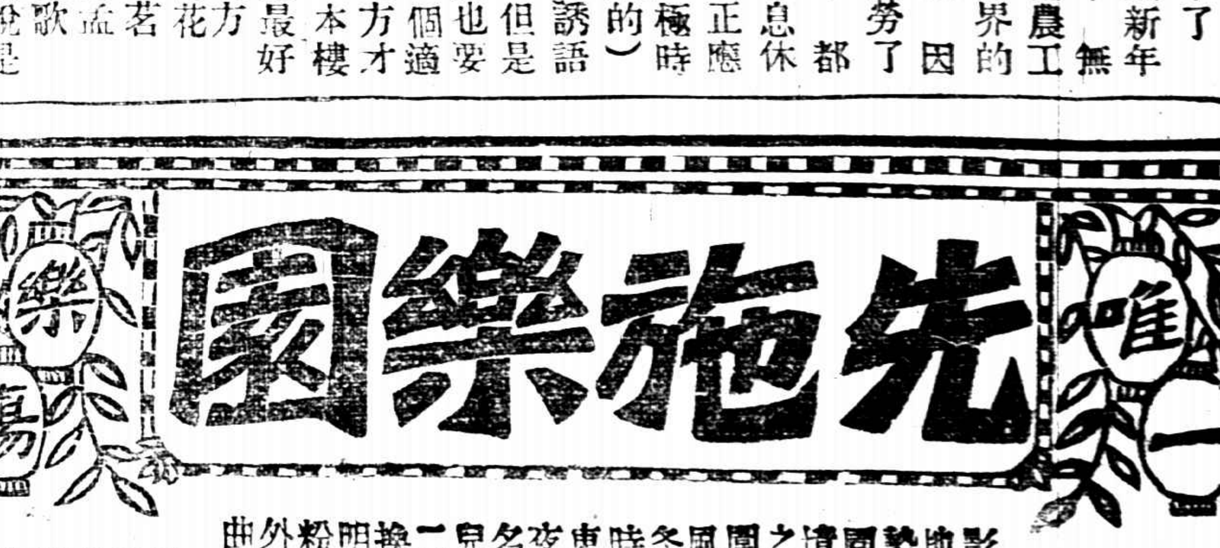

光陰眞快 眨眨眼 又是甲子新年了 在茲新年當中 無論士農工商各界的人們 因為勤勞了一年 都要休息休息 正應着（極時行樂的）一句諺語了 但是行樂也要有一個適宜地方才好 本樓就是最好的地方 賞梅花 飲香茗 看優孟 聆笙歌 人家說是神仙 恐怕神仙也祇不過如此罷咧

先施樂園 唯一樂場

本園高聳雲霄 結搆幽雅 樓台把伏 花影扶疏 因地制宜 就勢取景 具園林之妙 境極佈置之奇 觀四園窗明 寒風莫入 宜冬宜夏 及時適意 且東書場日夜開影 晉名長片 兒戲又編 二本狸貓換太子 文明戲新摔粉妝樓 此外蘇灘申曲 式式皆精 諸君及時遊樂 盡興乎來 門劵小洋一角

張季直小楷心經五種合冊

心經曾經五次繙譯文字各不相同此為張季直精楷印書五種全本用珂羅版合印一冊定價大洋八角 上海 北京 天津 有正書局發行

百補鐵酒

右鐵材取用精緻未開有收用於藥籠者西人工精化學知鐵能補 百補性既純和味又甘醇治男婦氣血兩虧脫力勞傷虛損失血 如服此酒無不頓見奇效若婦女經水不調臨期作痛以及子宮虛冷不能受孕服之更易應效以上諸症皆經試驗 仕商賜顧者認明本藥房牌號庶不致誤 服法用溫水半盞晨夕沖服二次半為度

上洋大英醫院藥房製

保腎固精 遺精新藥

此藥主治腎經虧乏 精關不固 相火衝動 夜夢遺精 或因操勞過度 心腎不交 常患滑精遺洩 以致神疲力倦 面黃肌瘦 腰背酸痛 耳鳴目眩等症 功效如神 定價每瓶大洋八角 外埠函購 郵票十足收用 仿單承索即奉 總發行上海南京路中盆湯街口 分發行杭州清河坊巷內後市街口 大生製藥公司

上海名醫一覽表

姓名	科別	診所	時間	電話	住址	備註
楊度普	眼科	法界嵩山路竹安醫院	下午一時至四時門診 四時至二時出診	中央七二三五	法界嵩山路六十八號	竹安醫院各科俱有 門診每日上午 [illegible]
席時泰	內外科 痧痘花柳科	三馬路大新街口中法大藥房	每日上午十一時至十二時	中央二一〇七	北浙江路華安坊二弄	下午一時至六時在寓應診 電話北二三二四
顧南羣	內外科 花柳科	南市小南門南洋醫院 英界三馬路石路東五二號	上午九時至十二時 下午四時至六時	南市電話三五八 北市中央五四五四	小南門南洋醫院	出診除深夜及定時間外均可
陳典謨	小兒專科	北四川路武昌路口衍慶醫院	上午九時至十二時 下午一時至六時	電話北一九八九	住宅海寧路崇祥里九十九號	日本東京帝國大學醫科大學 [illegible]
談漢民	統治各科	西門中華路惠人醫院 林蔭路三興里九號	上午九時至下午二時 下午二時至四時		西門林蔭路會務三興里九十號	門診一元 [illegible]
廖煥章	花柳皮膚外科 腎臟肺病內科	中和醫院	晨診上午八時至下午六時 出診隨請隨到	北二六七七	老靶子路五十九號洋房	[illegible]
余潤之	內外科 喉科	英界馬立司浜水路對面富里七五號	門診上午十時起三時止 隨請出診	西三八二三	分診所 [illegible]	[illegible]
吳宗慶	內外各科	篠崎醫院	每日上午九時至下午二時	北七四五 一〇七七	虹口吳淞路六十八號	本院 [illegible]
陳滋	眼科專家	芝罘路一號上海眼科醫院	上午九時至下午五時 星期日下午停診	中央五七七六	芝罘路貴州路轉角一號	設有養病室
鄭灼臣	牙科專家	漢口路二百五十三號	每日上午九時 下午五時	中央二七一三	横浜橋 [illegible] 三十二號	
沈鄒浩	婦孺產科專門女醫生	西門方浜橋華安坊口第二十六號	門診下午一時至四時 四時後出診（金科不在此例）	南市一七二號	同診所	
嚴伯庸	內外科	[illegible]	上午十時至下午五時 以後出診	中央一六二四	法界 [illegible]	[illegible]
[illegible]	內外各科	申江醫院	上午八時至下午十時	西二七七〇	老北門康里西首	[illegible]

立愈傷風咳嗽良藥 大生公司獨家創製 杏仁精

本公司自民國四年創製杏仁精發行以來 聲名卓著 主治傷風咳嗽 鼻塞涕流 喉癢音啞等症 靈效如神 時交春令 寒暖不常 最易發生傷風 服此數滴 止咳消痰 功效立見 價目大瓶一元四角 中瓶七角 小瓶四角 外埠函購 外加寄費二角 郵票十足收用 如承惠顧 請認本公司註冊商標 並盆面有神農商標 謹防仿造之偽藥 合併聲明 總發行上海南京路中盆湯弄口 大生製藥公司 分發行杭州清河坊巷內後市街口 大生製藥公司

立愈白濁新藥

白濁一名淋病 最易傳染 初起尿道流膿 小便刺痛 點滴淋漓 夜難安睡 此謂急性淋病 若不急治 漸至侵及膀胱 轉成慢性淋病 治愈較難 本公司白濁新藥有粉藥球藥 內服外洗 均能奏效 價目每瓶粉藥大盒一元 小盒五角 藥球大瓶一元二角 小瓶七角 外洗藥水 每瓶一元 奏效更速 服法洗法 印有仿單 外埠函購 郵票十足收用

總發行上海南京路中盆湯弄口 大生製藥公司 分發行杭州清河坊巷內後市街口

血虧虛弱 春宜進補惟服 人造自來血

大地春回 萬物皆生機勃勃 欣欣向榮 而體虛血弱之輩 精神既多萎頓 遇事自難振作 若非乘時進補 其痛苦何可勝言 本藥房發售之人造自來血 即專為一般虛弱同胞而設 功能補血生精 平肝消鬱 潤自發行以來 風行宇內 允稱世界最著名純正最有經驗之滋養聖品 凡患面黃肌瘦 陰虧血虛等症 一經試服 男子血強精壯 婦女種子調經 小兒助長發育 無不奏效如神 每使服者自能信其功力之偉 願注重衛生者際此春令 三注意焉 價目大瓶二元 小瓶一元二角

總發行所上海五洲大藥房 各埠五洲分店各大藥房均有發售

晉帖

珂羅版印 宋仲溫臨定武蘭亭肥本	二元
珂羅版印 何丹丘藏定武蘭亭瘦本	一元
宋拓定武蘭亭	二角五分
開皇本蘭亭序	二角
宋拓金剛經	三角
宋拓黃庭經	四角
王右軍黃庭經放大本	二角五分
思古齋足本	三角
縮印常熟翁氏藏 宋拓青玉版十三行	八角
宋拓十三行	三角五分
內府秘藏玉版十三行中秋帖原拓片	六角
唐拓十七帖	六角
宋拓十七帖	四角
宋拓河南本十七帖	四角
宋拓索靖月儀帖	二角
初拓爨寶子碑	二角

有正書局發行

本埠新聞

縣教育會致軍民兩長電

▲反對長途電話借款

北京政府與日本密訂借款合同、以敷設全國長途電話、(滬寧長途線包含在內)、卽以全部財產作抵、喪失主權、茲經蘇省教育會通電力爭、已紀前昨本報、上海縣教育會亦電致省當道云、『南京督軍省長鈞鑒、本月十九日報紙登載民國七年間電報電話借款秘密合同二件、將全國現有及將來擴充之電政交通主權完全抵押無遺、查此項合同、係前任交通總長部員之賣國行爲、迭經各團體反對中止、現交通部竟欲敷設滬寧長途電話、履行電話借款合同第四條第一款之規定、斷送吾江蘇地方主權、爲害不堪設想、應請鼎力抗阻、保吾主權、江蘇幸甚、民國幸甚、上海縣教育會叩養、』

限期開徵捲烟稅之省令

昨上海縣又接省長訓令開、於開徵捲烟稅事、原文如下、據江蘇省教育會陷代電稱、捲烟稅關係教育要需、應請嚴催剋日開徵等語到署、除函復並通令各警廳各縣知事協助外、合函令仰該廳迅卽限期開徵、勿任再延此令等因、奉此、合亟電仰該知事查明轄境未開徵者盡力協助、限文到三日內、一律開徵、勿再延宕、切切云、

閘北水電廠問題昨訊

▲七團體仍行團結

閘北水電廠案糾紛、迄今尚未解決、自昨日閘北十一路商界聯合會等團體致函水電公司籌備處、要求答復三案消息露布後、閘北市民大譁、以爲議員運動破壞公團風說、非盡子虛、記者昨訪公團方面某君、據云謂議員圖謀破壞、固非無因、然七團體致籌備處公函、則係只二問題、因各公團對水電案、終始堅持團結不懈、初未因有人運動而致解體、觀於公函中一再聲明根本贊助水電商辦、卽可證實余言、至彼等要求答復三條中除第三條不成問題外、一二兩條宣布帳略及設督查處二事、則據籌備處諸人意見、以爲第一條可於該團體等開會時由籌備處推派代表前往宣布、至第二條則商辦公司既未實現、刻下尙非所急、卽已正式成立、則公司中監察一職、應由股東會中推出、彼等亦不敢作主』云云、又昨日閘北各公團代表王彬彥徐春榮徐鎔裳陳維翰等、在四馬路侑紅樓春、宴、順便討論閘北商辦水電事業之進行辦法、

淞滬港務局章程(續昨)

(第七條)設諮議若干人(暫不定額)以地方官署、及商埠、市政、暨其他有直接關係之行政機關代表、由委員長聘任之、(第三節)(範圍)(第八條)暫定港務範圍、自浦東楊思橋浜口與浦西對岸作一直線、與江成丁方、由該線起至黃浦江口止、其因辦理工程之必要、關于出入海道及測量施工等、應行管轄之範圍、俟港務局成立後、體察情形、詳細酌擬、報由中央主管部署核准施行、(第四節)(經費)(第九條)港務局經費、就左列各項支配、㊀海關附加港捐、照關稅正額暫收百分之六、至多不得過百分之十、如係免稅貨物、照價值暫收千分之三、至多不得過千分之五、㊁轉船捐、照貨物價值暫收千分之一•五、至多不得過千分之二•五、㊂附加鈔、每一噸位收銀一錢、㊃因工程上之必要、經委員之議決、中央政府之核准、得發行公債、㊄港務工程築成以後、應徵收各項使用費、另行規定、(第五節)(權限)(第十條)查港務局爲國家特設、受中央政府之命、辦理修治淞滬港口及附近出入海道、以期改良關於港口之深度、以及一切之便利、在港務範圍以內、有應行設施之工程、地方官吏有協助本局實施之責任、(第十一條)辦理港務所需土地、及關於港於應用之私有物、(如浮標之類)或向業主商購、或照土地收用法收用、收用時、須按照時值公平定價、(第十二條)虬江口之公共商船碼頭、(卽技術委員會計畫圖內之深紅色地位)歸港務局建設、其吳淞口之郵船碼頭、及其他碼頭、可由商民承辦者、得歸商民辦理、但對於工程計畫、仍須先得港務局之許可、(第十三條)港務局所轄吳淞港口工程、以工程計畫之岸線爲界、岸線以上陸地工程、歸商埠局核辦、岸線及岸線以下水面工程、歸港務局核辦、其互有關係者、應會同核辦、如岸線以內開闢船塢、雖不在港務範圍、其工程計畫亦須得港務局之許可、其他市政機關、沿浦區域、與港務範圍連接者、亦以岸線爲界、惟前已築成之岸線碼頭、爲市政機關所管者、仍歸原有市政機關管理、但港務局所編定之一切規章、亦應照辦、(第十四條)港務範圍以內兩岸漲灘公產、有在實施工程以外、港務局認爲可以繳價升科者、所有繳價升科事項、均應由地方主管機關辦理、其繳價升科費、按照鄰近同等地形之地價收納、其費應作上海寶山兩縣地方公共水陸工程之用、(第十五條)本局進行事務、應分報中央各主管部署及江蘇省公署備查、(第十六條)本局執行事務、有涉及地方行政者、應會商本省最高行政長官辦理、(第十七條)本局成立後濬浦局所辦工程及銀錢、文卷、挖泥機、船工廠、暨一切用具、均歸港務局接管、(第六節)本章程自呈准日施行、其各項辦事細則、暨會議規則、另行規定、(完)

勞之常由杭返滬

孫閣代表勞之常、於昨日(二十二)由杭返滬、據其語人云、「余此次南下、與嘉帥商時局、結果甚圓滿、嘉帥表示決無攻人之事、洛吳蘇齊、亦主不派兵攻浙、各方意見、不致隔閡、將來當再謀憲法之實施、以期圓滿解決云云、

楊森代表接洽無結果

▲楊森再唱自治之用意

楊森派員陳抱一來滬、聲言仍主自治、向各方接洽、聞陳前係國民黨員、曾隨孫中山多年、此次來滬、確奉楊氏之命、惟楊氏爲此主張、係因劉存厚之川督、爲北京政府始終承認者、此次川省戰局、楊氏之力、在劉存厚上、因頗欲取得川督名義、惟在事實上無法推翻劉氏、故擬唱自治之說、以爲推倒劉氏之策略、現各方均知此意、故陳氏此行、殊無結果、聞尙須在滬勾留多日云、

泉漳會館之聯席會議

▲討論閩軍慘殺案

昨日下午四時、旅滬福建同鄉會、爲交涉惠安慘殺案、及仙游慘斃學生一案、在泉漳會館召集各公團聯席會議、到各團體代表計三十餘人、由沈次棠主席、報告閩慘殺案前由本會聯絡各團體組織後援委員會、已派代表二人、赴閩實地調查、惟尙未接有報告、次宣讀惠安公會呼籲此案經過代電、請各團體加以强力援助云云、工商友誼會黃理璋、江蘇改進同志會嚴伯威、厚生總會鄧鶴鳴及史家麟均有主張、公決㊀對惠安慘殺案主調查實在、作成報告再由各公團署名、專請法律專家、詳細研究、向各司法機關依法進行、㊁對仙游慘殺學生案、主宣布經過、由各同鄉撫郵被難家屬、再由學生會同本會發起追悼大會、地點日期再行酌定、議畢遂散會、

槍擊海員案昨聞

▲將開全埠市民會

本埠各公團、前爲援助德輪船主槍殺海員一案、本擬昨日下午、在海員公會開聯席會議、嗣因籌備手續未曾完備致不及如期開會、昨該公團等以此案目下法律手續、對於會審公廨、已告段落、而肇事地點、及此後一切交涉、均須向中國官廳方面進行、特公決由前次到會十九團體聯名通告全埠市民、定期再開全體市民大會援助海員、並由各公團代表商定開會地點、再行登報通告云、

化驗當幣之預備

滬江大學化學師梅佩理氏、化驗南京造幣廠去歲十二月中所鑄之銀幣、訂於本月二十五日、仍在滬江大學舉行、各情迭誌本報、茲悉化驗時、雙方議定各延公正人到場監視、除南京造幣廠趙恩涵廠長、電請財部派員來滬會同監視外、梅佩理氏亦已函請駐滬美國領事戴偉士君爲公正人、今晚准可抵滬、本埠中外金融界、如中國銀行花旗銀行等、均已函請屆時派員到場參觀、

上海商團籌備訊

上海南北市商團籌備委員會於月之十八日、開會議決、公推葉惠鈞、陳翊庭、王漢良、李深源、馮秋心、潘冬林、吳亮生等七八、分向各公團、徵求同意、並請蓋章、茲聞該委員等、日來分頭接洽、頗形忙碌、

日本對華文化事業之商權

▲中華學藝社對庚子賠款用途之意見

中華學藝社於前日發表第二次關於日本對華文化事業之意見書、其文如下、

去年六月本社聞日本政府有以庚子賠款興辦對華文化事業之議、當時本社曾提一案主張在北京上海兩處設立研究所圖書館博物館、研究所之在上海者以研究自然科學爲主、研究所之在北京者以研究文化科學爲主、並擬於數年之後、分期籌設圖書館於各省省會、

逮至最近、對華文化事業中日協定已告成立、據該協定之內容、決以庚子賠款之資金專用於中國人所辦之文化事業、在北京地方設立圖書館及精神科學研究所、在上海地方設立自然科學研究所、更以贏餘款項、就適當地點、設立博物館、在濟南地方設立醫科大學及附屬病院、在廣東地方設立醫學校及附屬病院、而此外對於留日中國學生亦定有補助學費辦法、查該協定之所規定、本社大體可表贊同、如北京之設立圖書館及精神研究所、上海設立自然科學研究所等點、完全與本社提案相符、自無異議、惟本社提案頗留意於文化之普及、故於上項施設之外、曾主張分年在各省省會分設規模較小之圖書館、此項希望、全爲日本當局所忽視、本社認爲遺憾、

至於此後實際進行上本社以爲圖書館及研究所之館長所長以及各評議會委員之人選問題、大有愼重考慮之必要、北京大學之「日本對華文化事業」研究委員會意見書謂「文化事業本爲學者之事業、故擇人當以純粹學者爲標準、至於官僚政客及政治式的學者、則絕對不可與謀、」本社於此項意見、本社認爲極有價値、深望日本當局加以注意、

要之、日本此項以巨額賠款在華興辦文化事業、不特可以發揮東亞之文明、實亦中日兩國國交前途之曙光、本社深望日本當局於此時機、能取最適當之措置、以收最圓滿之結果、爰據陳意見、以供參考、民國十三年二月二十日、中華學藝社總事務所、

萬國童子軍會函請參加

上海童子軍會接到倫敦萬國童子軍會公函及規程各一份、已由南大附屬童子軍副教練張江泉君譯成華文、探得公函內容、係該會將於本年八月十號起舉行萬國童子軍競技大會於丹麥京城哥平哈經、正式函請中華童子軍參加競會、上海童子軍會以事關國際、須由全國人士通力合作、將譯成華文公函規程、印寄各團體、以便從事籌備、俾中華童子軍之成績、得表揚於世界、求國際間之光榮云、

▲附萬國童子軍會來函 同志先生大鑒、敬啓者、爲正式函請遣派代表參預盛會事、萬國童子軍大會、將於西歷一千九百二十四年之八月、舉行於丹麥國京城之哥平哈經、並有各種競技及表演種種、茲特請各國派童子軍四十八人、教練員四人、是爲正式代表各國之正式團體、並得參預各項競技、諒貴國定可如數派出參預斯會、若以他種關係而不能如上述數目派出者、亦得減少人數、又若一國之中有二童子軍會以上、經本會正式承認註冊者、得平均分派代表出席、或於正式代表外、另有大隊童子軍到場者、尤所歡迎、惟亦須加入表演、以上諸事、望卽行公佈、並極盼貴會將有大多數之童子軍到會、此乃全世界童子軍之大聯合、表揚各國童子軍之眞精神、幸乞注意、惟代表等須於八月九號以前、蒞臨該地、以免臨時踞促、至於往來丹麥之旅費、可請求貴國政府津貼、定可得極低廉之代價、各國對於本大會之議決諸案、於集會時敝會當極誠使各國童子均有實習之機會、是所至盼、專此佈達卽頌大安、萬國童子軍會謹啓、

列甯追悼會籌備訊

本埠各團體追悼大會籌備處、昨日下午八時、在工商友誼會、開第四次籌備會議、到者十餘人、議決案如下、㊀經費問題、由嚴伯威提議、此項經費、用途極大、可向熱心家勸募、並云鈕鐵生個人願捐洋五元、衆極歡欣、㊁黃理璋報告一切應用物件、爲印刷紙張廣告等、均已備就、當公決定今日八時、繼續開團體代表會云、

錢業公會選出總董

▲田祈原秦潤卿當選

本埠錢業公會、自日前舉出新會董二十二人後、昨日上午、在文監師路錢莊會館、舉行復選正副總董、結果正總董田祈原以十票當選、副總董秦潤卿亦以十票當選、按上屆正會長爲秦君、副會長爲田君、本屆仍屬二君當選、惟正副互易、此外本屆新會董爲盛筱珊王鞠如王鶴生葉丹庭李壽山王伯垣鍾飛濱阿受之謝弢甫蔣福昌等十八人、內葉丹庭王伯垣鍾飛濱三君均提出辭職、惟鍾君一職、已由胡熙生補入云、

加拉罕籌備會紀

▲致加拉罕電詢行期

上海各公團歡迎加拉罕大會籌備處、昨日開二次籌備會、到者各團體十餘人、公決各條如下、㊀王奠世報告接洽各公團情形、㊁徐錫麟報告籌備一切經過、㊂會場假定中央大會堂等四處、俟接洽定妥、再行通告、㊃郭啓提議本會應預詢加氏行期、早爲預備、公決電文如下、「北京外交部轉俄代表加拉罕先生鑒、聞報謂悉先生、行將南下、上海各公團以先生爲平民運動之明星、對於先生之南來、實深致歡迎之忱、務乞預示行期、俾資預備、特電奉詢、卽希賜察、上海各公團歡迎加拉罕大會籌備會叩、」

航政分局結束訊

▲已付開支無着落

江蘇航政局上海區、自奉令停辦後、該局謝局長、本擬暫時守候以俟改組、嗣因省令催促、遂辦理結束、造冊報銷、現此項報銷冊、業已完竣、計自開辦以後、計開支公費一萬餘金、預料省署、必難承認、所此項公費、多數由謝前局長、用私人名義、向各方籌借、故極爲難云、

律師公會今日開會

▲討論招待外人考察司法

招待外人來華考察司法、前曾於張一鵬氏宴席上一度討論、結果決由上海律師公會切實商議執行、現該會決定今日下午二時、開特別會討論云、

市民會近聞兩則

▲聯席會議 本埠對日外交市民大會、昨爲討論要案、於下午二時開評幹聯席會、主席周霽光、報告經過成績、及往來函件畢、決議事項如次、㊀通過確定提倡國貨大會名稱、曰「上海市民提倡國貨大會」、以資專一、而利擴充、一方面仍以對日外交市民大會名義、進行對日外交事宜、㊁改請文牘、㊂敦請名譽幹事、㊃籌備開一週紀念大會、當場舉定曹慕管、汪龍超、石芝坤、翁國勛、陳翊庭、等十五人爲籌備員、旋卽散會云、

▲籌備紀念 對日外交市民大會昨推出週年紀念大會籌備員後、卽續開籌備員會、籌備員全體出席、曹慕管主席、公推曹慕管接洽會址及編輯紀念刊問題、校洽童子軍、請馮少山君担任、日期定三月二十六日、又分配職務如下、游藝翁國勛汪龍超、糾察招待李澤源焦崐山、會場布置馮秋心鄭兆熊孫愷麟沈維挺、交際及徵求國貨由王漢強陳翊庭石芝坤三君担任、並預先通告各外埠對日各公團、一面徵求稿件、至各團贈送本會紀念品、由王俠峰接洽、至六時散會、

市議會之提議案

上海市議事會議長沈恩孚、副議長賈豐臻、昨日分致各議員通告云、逕啓者、本年春季常會、前經徵集提議案、通告執事在案、茲定於二月二十五日(夏歷正月二十一日)下午五時始、接日開議、敬將本期議案事由要目、及本會議事細則、編印分送、豫資研討、卽乞察收、屆期務請大駕於四時三刻到會、俾便準時開議、除照章呈請縣知事蒞會監督、暨函知董事會列席外、相應奉達至希查照爲荷、再附上假條二紙、旁聽券一紙、(照章每議員得介紹一人旁聽)亦希檢收、祇頌台安、附議案事由民國十三年上海市議事會春季常會議案事由要則、一件議事會提議收回本市房捐充自治經費案、提議者毛宗灝顧潔柏宗藩、一件議事會提議、請收回從前市政廳應收捐稅、以充教育經費案、提議者賈豐臻、一件議事會提議修訂翻造房屋築造章程、並取締路旁堆置水木工料案、提議者鄭增基、一件議事會提議市立各校、應按照學生家屬心理、少用國語課本、以期教育普及案、提議者胡祥、

縣議會議決案(補錄)

上海縣議會議決各案、前已披露本報、茲又續得一件議決設立縣地方款產管理處、並訂定規程案、兩爲披露如下、縣地方款產經理處之組設、係根據省令、江蘇各縣地方款產經理處條例、以較民國二年本縣議事會所議決設置之特別會計處名稱雖異、性質則同、蓋一爲自治期內因管理縣款產之必要、而議訂之單行規程、一則自治停辦後、省令所頒行之通行條例也、其特異之點、在特別會計處有綜理、縣有公款公產、及地方費、一切收支之權、而款產經理處則除去教育款產、此則職務上部分之變更、實自教育局成立時始、此後應否統一辦理之處、應另案議定、茲奉省令、准省議會議決縣議事會尙未成立之縣、所有款產條例、暫應保留、至議事會成立後、一體廢止在案、自應尅日撤銷、重行依法組織、並查管理縣款產方法、就法理言、似應將特別會計處回復、以符成案、惟查設置特別會計處之原議案、係根據縣制第七十三條、而特別會計之名詞、係指公共營業機關而言、與管理公款公產無涉、縣地方款產經理處機關、應卽遵照省令議決案、卽行廢止、特別會計處、亦無庸復設、應依縣制第五章、並查照第二章第十八條第三款之職權、另訂管理全縣公款公產規程十五條、設立上海縣地方款產管理處、自規程議決施行之日起、所有原議決特別會計處試辦規則、應卽廢止、中華民國十三年一月二十二日、

關於賽馬消息之雜誌

▲獵紙讓賽成績 昨日獵紙會、本擬在江灣舉賽、因前日下雨、江灣地性軟濕、一時尙未乾燥、臨時改於虹橋路舉行、其結果錄後、第一台維可騎謝華特Sherwood 第二胡惠林騎亨次門Huntsman第三史丹倫騎西貝甘尼Stade Guinea 第四喬恩司騎討立得Torrid第五包洛克騎蘭別立的Liability、第六阿士克騎阿雷雷士Accelerator、

▲香港賽馬之電訊 香港騎師總會、本月廿起、大賽四天、業於昨日完畢、此次上海良駒往賽者甚多、馬立師有馬四匹、其餘湯白克鐵、今更名凡與來勝大利Fascination Dahlia、雪物勃來那、更名法利夫Feru Leaf 羅門勃來得、更名倫司白來Bamsbury、宋更名者有考克拿司爵士Beuz、依滕好而Eddnheli等騎、連日上海跑馬會、已接得來電、以上各騎、均有成績、大皮爲馬立師考特飛Courtfild所贏、香賓錦標、爲羅豊考克拿司Cock O Th North所奪、騎師如海師、白克師、維大、白蘭、倍而等、由滬往彼入賽者、均有成績云、

米業今日開特會

▲討論浚淞問題

滬北米業聯合會、今日下午二時、常年大會改開特會、專討論進行浚淞事宜、及捐務繼續問題、錄其開會秩序如下、㊀振鈴開會、㊁主席報告各處來函、㊂主席報告上年份通年帳畧槪要、㊃捐務繼續問題、㊄新聞按東淤積日深、討論進行開浚以策、㊅本年改選職員手續、㊆[illegible]、㊇臨時提案、㊈振鈴休會、

絲繭總公所訂期改選

江浙皖絲繭總公所定期舉行改選、昨將選舉票分發各同業、並附公函、略謂本總所遵照二十二、二十三兩條之規定、訂於夏歷正月二十七日、卽(二月二日)下午舉行改選議董等、茲特奉上選舉票一紙、務祈依式填就、於二十七日以前、將信封固、送至北山西路本總所投入票匭、並請屆期蒞所參與選舉、是所切禱云云、

華商對絲收條意見

本埠華絲商、前以洋商絲公會、對於絲收條加訂保障條件一事、尙無切實辦法、公議於此事未解決以前、暫緩拋貨、並函催洋商絲公會早謀解決在案、茲悉各華絲商以各洋行所出之絲收條、於華洋生絲貿易、有極大之關係、貨雖交而値未取、貨物權尙操貨主、去歲百多洋行搪抵押款、以致發生糾葛、故絲收條加訂保障條件、爲當今必要之舉、至洋商絲公會、因銀行方面不允負責協助、致乏解決之策、現各廠商多數主張在絲收條中註明該貨尙未付値、收條或棧單均不得抵押銀行等字樣、藉謀售絲交貨人之保障、現正繕具意見書、呈請評議員採擇施行云、

大連考察團抵滬

▲團員二十四人

大連日僑滿蒙文化協會會員二十四人、日昨由青島轉道來滬、登陸後、當卽參觀新公園、領事館、及上海諸名勝、晚間由滿鐵會社等、設宴歡迎、昨日乘車赴蘇州無錫等處考察、二十八日回滬云、

航業要聞

大英公司之八千噸級新郵船把婦號、係從英國之因明漢城、專運大批之運華機器共有三千七百噸之多、今已在上海卸清、現已往東洋、刻公司因赴英正班輪已定、故昨日臨時議將此船改派走新加坡之孟買一路矣、刻定下月八日、在申出口、

刻下停泊上海之中外商輪、已較上一禮拜爲少、昨日查得上海浦江內、所泊之遠洋班內之外國船、共計有十一艘、特爲查誌之、蓋與各國對華之商務航業至有關係也、

船名	來處及日期	公司
亞拉伯	二十日由丹麥來	寶隆
阿思羅司	十七日由英來	太古
安德洛利	十一日由英來	太古
佩爾克登	二十日由美來	[illegible]
自里參	十五日由德來	捷成
小呂宋	十四日由紐約來	怡和
亞司曲段	八月日由美來	停滬
孫白洛	十八日由英來	[illegible]
大爾西	念一日由英來	太古
西約司太	二十日由美來	祥泰
威廉香濱	十六日由美來	怡和

德國漢寶美利堅公司之蘭茵萊號摩托輪、爲一萬二千噸、前二次在乍浦海面失事擱沙、曾紀本報、當於本月九號、上海公司派輪往拖、比及脫險、重又遭擱、及二次再拖、則因沙裏輪身不能拖出、遂另派駁輪兩艘、至該地先將船內所裝貨卸出、使輕吃水、初時駁出半載、乃仍無效力、不得已於本月十八號、又加派駁輪而往、將全船貨完全卸淸、而於十九號、又再加派拖救輪兩只前往、共去六小輪、昨日下午、始得該輪來一實電、謂至今方可將輪身在淺沙內拖出、惟因裝卸貨件與略修輪身、在在需時所更須再多遲三四天至上海、而此輪之出口期、初定二月一號、繼改七號、後因不及展至十八號、又延長至二十四日、今則實在須至月杪、始可出口、而延期上與拖駁上之各項損失甚爲巨大、幸貨件未傷、船員平安云、

大達公司之滬州班內、今因廣濟修理、故自去冬停行後、迄未開行、直至昨日始、方續派至滬復航滬海、而揚州線內、刻下爲有二輪在修理、故今祇派三船行走也、

上海美最時所經理之北德勞合公司之中德線郵船、從今年起、大爲擴張、分爲A B兩級、A級用四輪、B級用四輪、A級船均一萬噸之大新輪、各有頭等室一百二十間特別二等室七十至一百二十間、B級輪只有頭等艙位一種、今年之新加入A級輪、計爲沙白立克號笛芬介號太力號與古白爾號、而B級輪乃爲亞尼號羅威希芬號品發爾士號及許爾西號等等、其兩種之艙價、今已經訂定矣、茲爲便利中德旅客計、頃爲查報如下也、

往地別	一等A(鎊)	一等B(鎊)	二等特別(鎊)
白拉惠	一九	一五	一一
古倫布	三四	二七	一七
波西士	七五	六三	三六
日內瓦	七八	六五	四八
荷蘭國	八五	七〇	五〇
德國漢寶	八五	七〇	五〇

航業協會調查股

本埠中華全國航業協會、近頗注意聯絡航海同業發展海上生活、以及統計全國各口船隻噸差等事宜、昨該會調查股撰就世界各國商船調查表一份、郵寄各航輪公司、原文云、世界各國之交通事業、如路政航務等、國家之有鐵路航海權、似人之有血脈也、故血液不好、其人必其軟弱、國家之交通不振興、其國必窮弱而退化、如開化最早之中國、沿海一帶、如廣東、浙江、福建、江蘇、山東直隸奉天等省、海岸七千餘哩、出產甚爲豐富、惜華民均重於私利之心、不求公共之利益、與社會之善舉、及國家之光輝、茲經敝會調查其全國所有之商船、共計一百六十隻、約十七萬九千六百八十噸、於此可知航業失敗之原因矣、並將現今各國所有之商船及噸位數目列表於下、中國鋼船九四鐵船三六木船三〇共載重一七九、六八二、美國鋼船一五五六鐵船三九八木船三七五共載重五、三九二、七五九、斐律賓鋼船四六鐵船三一木船二八共載重九七、八二三、英國鋼船七三八一鐵船九七四木船一五六共載重一八、八二八、三五六日本鋼船一三三四四、鐵船二〇二、木船七五六、共載重三•一九五•九五八、德國鋼船七八三、鐵船一三四、木船七、共載重一•九九〇•五四二、意大利鋼船四六三、鐵船二〇〇、木船二一、共載重六八五•七二〇、荷蘭鋼船六三二、鐵船五九、木船六、共載重一•四八六•三六八、法國鋼船八二六、鐵船一五二、木船二〇、共載重一•八五一•一二〇、俄國鋼船五一一、鐵船二一九、木船二三、共載重八七五、一四六腦威鋼船一四二四、鐵船二、木船一一四、共載重二•二六三•九〇〇瑞典鋼船五五九鐵船三五四、木船一二四、共載重九二六•六五〇、西班牙鋼船三五四、鐵船一九三、木船五、共載重八一五•四六六、葡萄牙鋼船一五四、鐵船一七、木船二、共載重三〇三•七〇六、丹麥鋼船四九九、鐵船八一、木船九、共載重七九七•三七一、奧國鋼船三四七、鐵船三四、木船四、共載重八九一•一〇三、

大洋丸擱淺拖出

東洋公司之北美太平洋郵船大洋丸、今次由桑港返東、因修船不到上海、該輪在日本之瀨戶內海峽、忽然擱淺、昨日上海已接其無線電到滬、報告船已拖出、今船內之貨件旅客、卽由可以轉到上海、該輪因加快速力、故在日更須更換强有力之馬達機器、大約需五個禮拜、方可拖復行也、

港務代表北上有待

▲許交涉員人仍在滬

關於港務局事、許交涉員、與吳淞商埠局金督辦、本約相偕北上、代表報告經過、接洽進行、昨傳許交涉員、已於前夜北上、昨據交涉公署消息、許因要公未了、現仍在滬、北行尙須稍待云、

盜匪拒捕判解軍署

江北人王阿五、陳大、於陽歷去年十二月十二號晚、糾同在逃之華麗汽車公司股東兼經理王阿榮、股東曹小毛、及翁小開、王阿四、等乘坐該汽車公司之三千五百八十六號汽車、各懷手槍、希圖搶劫公共租界商店、汽車駛至老閘橋北堍、被滬司捕房特別西捕等攔住搜查、王等即開槍拒捕、擊傷該特別西捕勞勃生、幼孩候根泉、流彈擊斃工人徐杏卿、被華探等先後將王陳兩盜緝獲、連同王阿四妻王候氏、一併解經公共公廨訊押、詳情曾誌本報、昨晨由孝襄讞與美阿副領事、升坐續訊、被告代表嘉思律師上堂、向王阿五詰據供稱、是日在福州路春華樓吃酒、遇見王阿榮、邀至某客棧、集議搶鴉片烟土之事、我不允、强將我拖上汽車、駛至老閘橋、被西捕攔住、汽車夫與翁小開等、手持手鎗、由汽車上躍出、汽車內有一支手槍、我因恐若輩誣攀我爲盜、故將手槍拾起、下車在堵沿行走、欲巡捕來捉、可以將手槍帶至公堂作証、許久無巡捕來、故將手槍拋棄於地、後由行人將手鎗拾起、交與一中國巡捕、該捕即來問我、此支手鎗是汝否、我以須將此案辯明、故承認是我的、該捕將我帶至捕房、即向包探言、若獲不着盜黨、我情願死、如果將盜黨緝獲、須請與我伸寃、後緝獲龐生(即陳大)一名、求審、繼據陳大供稱、是日我在閘北杉板廠聚興里某號屋內、有翁小開到來、邀我出外坐汽車兜圈子、我不允、翁即去、至下午六時、在東亞旅館門首、又遇見翁小開、將我拖至該旅館三層樓房間內、令我勿走、翁下樓、開來汽車一輛、邀我登車出外游玩、及至車開駛、翁始將搶烟土事說明、車內共有四五人、我非常驚慌、車駛至老閘橋、被巡捕攔住、伊等紛紛而逃、我亦隨之竄出奔逃、被槍彈擊傷腿際、跌仆於地、見後面無人追來、我即乘黃包車回家、未幾被中西捕前往拘獲、帶入捕房、轉送醫院醫治、我並無手鎗、何能擊傷西捕求宥、供畢、捕房代表梅脫蘭律師、與被告代表嘉思律師、辯論之下、中西官判王阿五、陳大、均押候錄供、詳解護軍使署懲辦、王候氏開釋、手鎗子彈充公、判畢、華麗汽車公司代表台維斯律師、起而請求、准將汽車發回、捕房代表律師反對、遂命華探目上堂證明前往調查汽車號碼情形、並據該汽車公司賬房金台亮、到案證明、此一輛汽車、是日曾由經理王阿榮、與股東曹小毛、開出情形、並稱王曹兩人、已經逃避云云、亦延婁敦律師到堂候示、中西官會判三五八六汽車充公、

拒毒會長赴美訊

中華基督教協進會之拒毒委員會、向設在北京、委員長全紹清氏、半年來對於拒毒事業多所努力、全氏曾於去年陰歷年底一度來滬、旋即赴京、今年以赴在寧開會之中華醫學會演講、故又來滬、除調查拒毒事業外、並有所著作、現正擬擔行李、將赴美一行、船票亦已購定、委員會方面、以全氏所允六個月任期、雖經屆滿、但現在尚無相當接收之人、挽留其暫緩出國、全氏以此次赴美、雖屬個人方面、但於半年前即已訂定、未便爽約、現正在磋商中云、

瞿紹衡將回國

寰球中國學生會總幹事昨接赴德考察醫學之瞿紹衡君來信、謂已定於二月二十五日由馬賽起程回國、三月底可以抵滬、

青年協會兩幹事

▲劉湛恩南行 ▲麥樂意赴贛

中華基督教青年會全國協會智育部劉湛恩博士、爲視察華南區各青年會所辦學校及襄助辦平民教育運動、於今日赴福州、留滯閩中、約兩星期、其後預定三月十二在廈門、十三至十八在汕頭、二十至二十八在廣州、二十九在香港、待輪回滬、又該協會宗教部主任麥樂意亦於昨日經甯赴贛、爲襄助南昌青年會之德育事業、並助畫購地及常年經費募捐運動、其後將自贛而鄂、復沿京漢線而北上、由京津而東三省、參預各地退修會、須於四月底南歸云

調查私校之報告(續)

、區各校如新重慶路民國女子工藝學校刺繡成績甚佳、均設小學師生均甚活潑、學生共二百三十八人、如嘗園弄滬濱英文專門學校、創辦已達十二年、教學實施、與校章符合、英文注重自修、著有成績、如成都路江海幼稚園園長許秀英、係景海女師範學校畢業、於幼稚生指導方法、頗有研究、故幼稚生於鋼琴抑揚聲中極活潑、惟職員表中之陳織雲、如果即係辦理東吳女子大學之陳織雲、應當辭退另聘、以全名譽、此外十校、或學校基金不足、或設備太形簡陋、或管理向來鬆懈、或未甚注意清潔、或教學未合新制、除業經停閉外、均應分別推員前往與同商椎以期改進、北區各校、如鄭脫路兩江女子體育學校、創辦未久、規畫尚屬有條、如老垃圾橋東文生氏高等英文學校、開辦多年、英文程度頗好、高等科係專修性質、成績可觀、如寶山路中興路中華公學學生二百四十九人、一切布置合度、正在募捐自建校舍、新屋落成、當更可觀、如寶山路市北公學募建校舍、布置精美、如橫濱橋精武體育師範學校收拾整潔、室內操場特建、國技器械大致俱備、如沈家灣承天英華學校功課認眞、本科程度與高級中學相等、如通州路同芳英文學院校舍整潔辦事尚覺認眞、此外二十五校有已經遷移、或停閉者、有業經當面勸告改進者、有尚待續往調查者不備錄、

醫藥會委員回滬

遠東熱帶醫藥會、前在新加坡開會、由駐新領事羅昌函請許交涉員、選派吳淞同濟醫工學校梁伯强、爲吾國赴會委員、前往參預會議在案、茲聞梁委員業已事畢回滬、將此次前往預會情形、及該會所議各案、呈復許特派交涉員查照備核矣、

美術展覽會將開幕

江蘇省教育會美術研究會籌辦江蘇第一屆美術展覽會籌備各節、迭誌前報、茲悉該會關於進行事件甚多、分誌如次、㈠開會日期 決定上海展覽會期於三月九日(星期日)下午二時開幕、至二十日閉幕、每日下午一時至五時爲參觀時間、公開展覽、會場在小西門陸家浜職工教育館全部樓下、㈡審查事項 審查日期、決定於三月二三兩日開始審查學校部出品分類、各請專家審查之、四日審查美術家出品、分國粹畫西洋畫兩部審查之、並補推李毅士彭沛民溫景美三君爲西洋畫部審查員、高劍父潘天授二君爲國粹畫部審查員、楊清磬張聿光二君爲學校部審查員、㈢推請幹事 決定推請黃伯惠湯肅如二君爲籌備幹事、並推請唐吉生潘仰堯薛演中顧晴八何明齋等四十二君爲會場幹事、日內將分部分類從事佈置、

道路會兩隊成立

▲設備熙貞兩隊

道路建設協會昨日假寧波同鄉會四樓開設備隊及惠貞特別隊成立大會到各隊職員四十餘人、首由總幹事吳山報告兩隊成立、次由惠貞隊總隊長林惠貞醫學博士略述三大希望、一希望全國道路發展、二希望担任徵求諸君熱心將事、三希望女界打破守舊主義各自奮勉共爭榮幸云云、末後兩隊合攝影而散、

俄輪准予放行

俄義勇艦隊公司經理依勒德、前函江蘇交涉公署稱、敝公司之輪船西山號、業於二月十九日、由海參崴抵滬、於二十五日開回海參崴、請准該西山號離滬、並祈轉知江海關放行等情、聞許交涉員、已函姚監督轉知稅務司准予放行矣、

兩團體再告各公團

▲搶毀縣示案之請援

五馬路滬北五區兩商聯會自爲搶毀縣示一案發起公團聯名呈文後、恐未週知、昨又發出致本外埠地方公團之函計二千餘份請予贊助云、

土布請照章辦理

上海縣商會、昨致江海關姚監督公函云、逕啓者、據上海布業總公所函、以該同業義隆號、託恒義公報關行代報重慶船出口土布念件、於本年二月二日、被海關扣留、變更標準、須照估本征稅、一再情商、始允暫押銀六十兩、先行傾出改裝出口、該項土布、均係十四十六號之紗、並無二十號、其經緯皆用單線、更無每英寸六十七十之紗、事關貧民生計、且有碍商家營業、特具呈文並抄、附土布原定標準六則一番、請由敝會轉陳貴關監督查照、迅賜轉咨海關税務司、仍照向章辦理、免予變更、以順商情、而恤貧民、至紉公誼云云、

潮州會館會議記

▲拒絕籌備借款

上海潮州會館、以近年來商業困難、而家鄉軍政各界、迭次籌款、應付維艱、昨經開會、集議表決、大意謂目下時局多艱、商情困敝、我等商人、在家則迫於輪將、旅外則艱於營運、負担既重、生計復難、此後無論何派機關有向本會館籌商借款、一律謝却云、

外灘新捕房辦公

海關水巡捕房、前因浦江事務殷繁、原有中西探捕、不敷巡防、會經梅關捕頭稟奉稅務河泊兩司核准、在楊樹浦外灘碼頭、設立分捕房、業已佈置就緒、於昨日(念三)上午九時、實行開始辦公、共添用華捕十名、包探門差各一人、西捕六人、一切編置均照老捕房辦法、所有船主一缺、由胡捕頭兪充、一切案件、悉聽老捕房指揮辦理、

魯匪勒贖案調查

山東夏津縣屬之般堤口地方、昨有發現擄人勒贖之案、去年有莊民高殿章高殿中兄弟二人、頗有背財、乃遭土匪擄架贖、匪後、由高姓家屬籌洋五千元交匪、始行釋回、嗣由夏津縣查有季得信者、因與此案頗涉嫌疑、是以逮捕研訊、當據季得信供稱、去冬因有家事赴滬、高姓被匪擄架之時、伊在上海、並不同夥、且彼時在上海乃與同鄉現充緝私第二營差弁之高占魁晤面、直至臘月初三始行同籍、可請函查等語、以案關重大、罪名出入甚大、故特函陳請滬屬緝私第二營、請爲調查究竟、去冬季得信是否在滬、彼時與高占魁已未晤面、均乞詳查示復、以便核辦云云、

昨日之金融市況

▲洋釐 昨洋釐早市七錢一分六釐三毫七五、較前日收盤價市漲高五毫、現洋來源仍暢、溫州無錫裝來十八萬元、不久春繭用途發動、洋價即可漲高、期洋市況穩定、早市開盤七錢二分四釐、收盤七錢二分四釐一毫二五、

▲銀拆 早市一錢、因係星期六、故稍高、

▲外匯 昨大條來電、近遠期均長一二五、計近期掛三十三辨士五六二五、遠期掛三十三辨士三七五、各滙開盤先令長半辨士、計掛三先令三辨士半、餘滙亦均變動、計美金大至七十一元、東洋小至六十三兩七錢五、餘亦均動、昨係星期滙先例祇半天市面、是以市況均屬平穩、四月份先令銀行賣價三先令三辨士四三七五、三月份三先令三辨士五六二五、美金七十元另八角七分半、東洋交易價則鬆至六錢三分、倫敦銀市印度中國買進市況穩定

▲銀洋進出口 進口計中國無錫來洋十萬元、中國溫州來洋八萬元、

▲銀行存底 存銀二千一百八十九萬兩、存洋三千六百另八萬元、

給法公董局經費

法租界華董陸伯鴻等、前函交涉公署、以上年七月至十二月經費、尚未奉發、擬欠各款、亟待應付、懇請轉催撥放、以資接濟等情、茲悉許交涉員、已由韓省長飭處籌撥、將領款知單、遞寄陸董、就近向銀行支取、並復許交涉員查照矣、

旱烟改良會之調查

中國旱烟改良會、成立以來、倏已一旬、該會現已派員調查本埠各種旱烟銷數、昨據各調查員報告各種旱烟名目、分甲乙丙等三等、甲等如紫玉秋、元奇、陳奇、香奇、乙等如金蘭、富貴春、生切八仙、醉八仙、壽瀾、蟠桃、丙等如永平、南永、等、該會接據各調查員報告後、即將各種旱烟貨樣、分別編列號碼、陳列在本會、俟本屆常會時、再研究貨品高下、以資提倡、並聞該會昨日已遞函各省縣作請爲加入云、

雞蛋船之傾覆

船戶吳長生、昨赴水巡捕房報稱、於前晚九時、承裝雞蛋數十箱、泊於東洋公司碼頭、因浦江風浪交作、撐持不住、以致傾覆、損失雞蛋十一箱、報請胡捕頭准予備案、

輪船撞沉貨船

孫慶堂之貓貨船、前日上午駛經北京路碼頭外灘、擬搖往老港內、適太古公司怡煙肉班頭小輪、迎面而來、不及避讓、致被撞沉沒、船夥一人、同時落水、當經船救起、未致溺斃、事後由船夥孫秀桃馳報水巡捕房、請求索賠損失、胡捕頭諭令該船戶、先向該公司交涉、

洋涇市議會開會期

浦東洋涇市議會、定於三月二號開會、已由議長金文宇陸虎臣通告各議員、一體知照、如有議案、須於本月二十六號以前、提交議會、

新閘橋街稍緩放寬

本埠英租界新閘橋一帶行人衆多、而街道窄狹、時有車輛擁擠互撞等情、工部局意將該處房屋折進、讓闊馬路、以便交通、然房東方面、對於此舉、似不滿意、因此處房屋曾於去歲年底焚燬數幢、若再折讓馬路、勢必大興土木、故商請工部局從緩着手、而工部局方面、尚未正式答覆、

築路石料之投標

滬南工巡捐局長姚慕蓮、以所需築路石料一項、前經招商局承包限制最低價格、業令照章赴局投標承辦、茲屆舊商期滿、實行招商投標繼續、茲由該局工程處、擬定招商標認辦法、一切手續規定後宣布、投標日期爲二月二十五日爲始、至三月二日截止、三日爲開標日期、該商等投標時、須照章預繳保證金五百元、並先赴工程處領取標簽、一俟逐項填列清楚封固後、外用火漆蓋戳、投入標匭、以便屆時開標揭曉、合格者應負交保、具呈切結、如不得標者、亦須於十日後、方可將所繳之保證金、分別發還、

學校消息

▲二師附小 本埠尚文路省立第二師範附屬小學校、二月二十五日爲該校二十一週年開校紀念日、是日午前十時半開校友會、午時在校會餐、

▲國語師範 閘北天通庵路上海國語師範學校、已於昨日上午十時行開學式、聞下星期一即實行上課、

▲慈善團義校 本埠西門方斜路公共體育場南首慈善團第三義務小學、於二十二日行開學禮、

▲坤範女中 新閘梅白格路坤範女子中學校、開訂於正月二十一日正式上課、報名者極爲踴躍、

▲啓賢學校 北四川路川公路啓賢學校、本學期起改行新學制、已於二十日行開學禮、定於星期一上課、

▲女子體師 橫濱橋精武會內之上海女子體育師範、定於三月一日開學、現更添聘音樂教員一位、願就者可到該校接洽、

▲精武師範 中央精武所辦之精武體育師範學校、定於二十九日開學、三月三日上課、

▲絳園中學 虬江路鐵路旁絳園中學、於本學期擴充校舍、除高級中學文商科及附設小學外、另設大學預備班、昨已開學、各班尚有餘額、

▲英文夜學 寶山路升順里滬商英文夜校、已於本月二十日行開學禮、入學者頗形踴躍云、

▲潘氏義校 潘守仁君獨資建造之潘氏第一義務學校、昨日(二十二日)上午十時行開學式、到校學生達一百四十餘名、

▲平民教育班 四川路青年會去年所設平民教育班、已定二月二十六號(星期二)開學、連日報名者甚爲踴躍、聞無論成人童子、能識五百字以上者、均可應試、

▲華東公學 新閘橋北堍華東公學、於十六日行開學禮、新舊生共到九十餘人、

▲女子工藝學校 新重慶路慶餘里民國女子工藝學校、已於陽歷二月二十三號下午二時舉行春季始業禮、定於二月二十八號開課云、

▲女子法校 昨日(二十二)上午十時、愛多亞路女子法校開學、到有校董沈銘昌、沈寶昌、但燾、教員張知本、郭元覺、談社英等、並請美國儒特女士演講世界和平主義、來賓百餘人、本期學生、計增加十餘人、

▲工商義校 本埠西貝勒路北首中華工商義務學校不收學費、招收失業貧苦子弟、授以文字、已於十六日上午行開學式、

▲志開學校 城內虹橋西首志開學校附設英文商業夜班、定於三月一日正式開課、

▲英文特別班 靶子路女青年會、近有數位教員因感於缺乏英文學識、要求該會在特別時間內開設英文補習班、因此該會特規定於下午四時至五時爲授課時間、凡初學英文有志補習者可不拘年齡先來報名、俟有成數、即當開班、

▲北城義校 北城商業聯合會所辦之義務學校、昨日上午九時行開學禮、定舊歷本月二十一日開課、

▲羣賢女學 南市花衣街施家弄羣賢女學校、於昨日上午九時行春季始業式、學生到者二百餘人、

誤停汽車被罰起訴

美國人利倍沙羅門、延許理律師、在公共公廨呈控萬國體育會(即江灣跑馬場)違法監禁原告、並施侮辱、請求判賠損失銀五萬兩一案、昨由李襄讞會同美雅副領事傳訊、原告代表許理律師、述明案情、即向見証美國人喬衛納(譯音)詰據供述一切、繼據原告供稱、當二號警來知照不許停車時、我即謂車係喬氏所有、亦係喬氏所停、乃二號仍將我衣領抓住、並有多人將我兩手及胸脯緊執、且被毆打、其時我將暈迷、旋經警察將我拖入小屋、觀看之人、咸疑我爲前紹一派、被禁約三十分鐘、釋出後會請醫生診視、有驗單爲憑、惟醫生現已逝世、我係很有名望很有身價之人、在汽車公司管理銀錢、月薪六百兩、分紅在外、從未鬧事、今受此侮辱、應要求賠償損失五萬兩云、又據見証西人上堂証明一切、被告代表高易律師、向以上各人駁詰之下、並請[illegible]見証萬國體育會書記談維聲供稱、該場每遇跑馬之日、由會前往之汽車甚多、故規定章程、以示取締、此項章程、係由閘北警局與公共捕房會訂、二號專司照料汽車事宜、是日據報路上停有汽車、旋見原告偕其友到來、詢因停車違章被罰五元、當警察拖拉時、馬甲上之鈕扣失去一粒、衣袋內有洋數十元、亦已不見、並未言及二號警將伊拖打情事、惟曾稱伊將起訴、我即向原告謂爾雖屬外人、但既在內地、應受警察節制、爾若早來相告、亦不致被罰、並勸原告息事、但此事係警局自行派警到場、維持秩序而起、與本會不涉、且警察亦非本會請派、當晚警局即將此事之報告書及罰款正式收條、送交本會云云、原告之律師、亦向該請問一過、中西官諭改期續訊、

姊代妹嫁之趣聞

寧波人洪鳳楚、家居西門斜橋十四間一號地方、向爲臘燭店生理、近則賦閑無事、生有兩女、長名阿娟、今年十九歲、次名秀娟、今年十六歲、但阿娟前染痴病、時發時愈、而秀娟前憑親友爲媒、許字與斜橋萬國商會館前爲石匠同鄉趙阿亦爲室、擇吉舊歷今正十八日、迎娶成婚、不料秀娟在家、暗中已有所好、以吉期將屆、遂於元宵夜乘間逃逸、洪得悉嚴守秘密、一面托人各處偵探、而趙家毫無所聞、迨至十八日吉期已到、齎執事彩輿迎親、此時洪不得已、即將阿娟裝扮新娘、送上彩輿、抬赴趙家、交拜成親、及至雙雙送入洞房、新郎始知作僞、只得將錯就錯、洪鳳楚自伊次女私奔後、曾報告警署請求協緝、昨午二區警署各長警、緝獲住在洪家附近迹涉嫌疑之陳金寶一名、一面訊問陳始稱秀娟現匿西門某號屋內、該警等馳往將秀娟拿獲送署、連同陳金寶、備文飭警、並解地檢廳究辦、一面飭洪鳳楚自投檢廳候質、

兩盜匪判押五年

倍開爾路一千四百八十號門牌蔡順甫家、於本月一號、被盜劫去値洋八十元之衣飾、報告捕房、業經滙山捕房暨特別機關中西探分別拘獲是案盜黨林阿根宋桂發等兩人、並抄獲假手鎗一支、利斧一柄、解廨訊押、各情已誌本報、昨晨結訊、捕房將林朱二盜解案、即據中西包探投案稟明拘捕情形、並稱被告等已在捕房承認搶劫事主家財物、錄有供單、呈案請察、繼據原告蔡順甫之妻投案、証明被告等共有四人從後門進來、執有利斧、被刦衣飾情形、惟各盜面貌一時不能辯認、又據蔡子月西投訴當時後門由伊開啟、被告兩人、當時均在場搶劫云云、詰之被告宋桂發、供認聽從在逃之進生前往搶劫、但進生賃居原告家之樓下、質之林阿根亦認搶劫、否認持有手鎗、當時被拘時、假手鎗不知何人置於我之袋內、經陸襄讞得供、會商義妻副領事、判決被告各押西牢五年、期滿一併逐出租界、假手槍利斧沒收、吊案之贓物、交原告領去、

捕房拿獲搶刦犯

日本人某甲、於上月十五號夜半、在楊樹浦路桃源里、被匪徒多人、持械恐嚇、刦去身畔日鈔洋九十元、當經事主報捕請緝在案、昨由滙山捕房包探、在楊樹浦緝獲是案搶匪江北人徐金生一名、拘入捕房、捕頭略詢一過、諭飭押候解送公堂請辦、

偵緝隊拿獲匪徒

淞滬警廳偵緝隊長郝樹林、前晚率同隊士及四區警察、在太[illegible]廟、緝獲阜甯匪徒施得標、樊廣德、顧寶善三名、在施身上抄出手槍一支、解回隊內、聽候研訊核辦、

公共公廨訊案彙誌

民事早堂第四公堂由俞襄讞與英馬副領事會訊、㈠薛道生等延羅傑律師控成啓昌欠借洋案、堂諭被告未到、各原告呈出証據、應判令分別照數償還並堂費、飭提被告到案交保、借據着閱單附卷、㈠葉阿寶等延佑尼干律師施行德律師控王阿才王趙氏欠借洋案、堂諭改期再核、㈠朱柳泉控鍾阿良等欠借洋案、堂諭丁培金承認借款、應判月償五十元、以清爲止、免利息、堂費照繳、鍾阿良註銷借據一紙附卷、㈠朱文龍在城內審判廳控倪定源債務糾葛案、該廳函請協傳見證張萬安、而張不到、堂諭張萬安傳喚不到改期、

▲鳴謝 昨承中華書局惠贈英文週報第二四六期小朋友第九十九期各一冊謝謝

時評

楊森代表接洽無結果

楊森擬假自治之名、爲推倒劉存厚川督之策略、派陳某來滬接洽而各方窺知其意毫無表示、故陳某此行、殊無結果、此雖出楊氏意料之外、固在吾人意計之中也、

何以言之、大抵欲實行一種主張者、第一須自問、對於此主張確有勵行之誠意、而非爲一時感情所衝動、其次又須自信推行此主張、乃爲公衆謀幸福、而非爲私人圖利權、夫如是、乃可得他人之同情與協助、而力底於成、今楊氏之意、不過藉自治之說、爲攫取川督之具、既屬偏私、又無誠意、宜乎各方對之漠然、不爲所動矣、不然凡屬川人、孰不馨香禱祝之不暇、又安有深閉固拒之理哉、

夫楊森冒大不韙、受洛吳之命、以攻川、其目的原在川督一席、且此次川省戰局、楊氏之力充出劉上、而反屈居劉下、則其他爲洛吳供驅策、出死力以思攫取地盤者、觀於楊氏之結果、亦可以翻然悟矣、

江蘇上海地方審判廳 公布欄

[illegible]

東方藝術專門學校續招新生

㈠學科 繪畫科第一二年級甲乙組 音樂科第一學年甲乙組 均尚有餘額 ㈡考期 陽歷三月十日以前隨到隨考 ㈢詳章函索附郵票一分 ㈣校址 上海法界蒲柏路(即打鐵浜)

校長兼繪畫科主任周勤豪 教務長陳望道 塑造科主任陳曉江 音樂科主任傅彥長同啓

東方藝術研究會繪畫○音樂○塑造各科招收會員 上海法界蒲柏路本會啓

梅氏眼科學

是書爲近世眼科學名著、於眼部光學之理、闡發靡遺、論病源、究療治、悉精微、更有近世發明之學理增入以補諸名家之所未及、古今世名醫莫不奉爲圭臬、李清茂博士爰取梅氏原著譯以餉我國學子、係用最新名詞、精裝廿五六萬言、三百餘幅色圖廿二幅、計五百餘面、每部三元七角五分、郵費一角三分

羅卡外科學

本書前曾經數醫士合譯出世、茲復依英文原本第九版重譯、除第一二章爲英國外科博士所譯外、其餘均爲孔美格博士編譯、並由四十一起至四十五章及新發明附錄、係依中華醫學名詞審查會所定名詞譯、外科學中唯一善本、精裝二巨冊約七百頁七十餘萬言、插圖百餘幅、每部大洋七元、郵費四角

總局上海北四川路 分局南京北門橋 杭州里仁坊

協和書局發行

馬克栗

每盒洋一元可通用國幣 馬克念五萬元 外埠函購寄費加一 存票無多欲購從速 上海新垃圾橋北堍華通坊 中華公司啓(7813)

北西藏路 開封路口
春華舞臺正月二十日戲
價目注意 花樓五角 官廳三角 特角三角 頭廂二角 角半 一角 電話北九六五號

王月舫 王清鳳 鄭法祥 宗子衡 陳福壽 馮志奎 王福連 明海亮 葉艷秋 王韻笙 李(小三)麻子 韓東來 趙長寶 崇月樵 薛鶴年 韓蘭芬 高秋奎 杜文林 金翠 雙演

金山寺 雪盃圖 斬華雄(溫酒) 小放牛 瘋僧掃秦 惡虎村 汾河打雁 貞女血

北西藏路 開封路口
春華舞臺正月二十夜戲
初次啓演 特聘大文學家新編奇妙機關文武唱做歷史好戲 特別好戲

鸞 鳳 換 蛟 龍

准七時開幕

法界共舞臺男女合演正月二十日戲
價目注意 花樓四角 特包廂三角 官廳四角 特等二角 頭等一角 ……

張文英 小彩雲 呂小樵 金少山 李桂芳 董俊峰 竹翠茹 張德祿 劉四立 曹寶義 薛銀麟 喜彩芬 瀟湘雲 粉菊花 王文祥 趙松樵 陳彩霞 朱榮奎 吳三泉 張文艷 安舒元 呂美玉 詹潤泉

梵王宮 泗洲城 (奪小沛) 打龍袍 三本鐵公鷄 人才駙馬 平貴別窰 (全本新殺子報)

法界共舞台男女合演正月二十夜戲
花樓一元 特包廂八角 ……

詹潤泉 金少山 呂美玉 小蘭春 董俊峯 劉四立 小孟七 粉菊花 趙松樵 安舒元 張文艷 瀟湘雲 曹寶義 李桂芳 陳彩霞 張德祿 竹翠茹 王文祥 苗勝春 朱榮奎

▶龍 虎 風 雲◀

笑舞臺 價目 夜戲
在西新廣西路口 電話中央一三五五

朱小鵑 甘佩琳 陸有文 鍾雪帆 周情納 魏笑梅 韓瘦蝶 葉天呆

陸嘯梧 譚志遠 林雍容 夏天人 鄭正秋 愼愁紅 張治兒 王无能 馮毓秀

鄭均同 頓楚孫 叢天民 黃嘯亞 周一鐸 樓笑雲 劍半痴 陳鏡花

二十日戲 馬永貞　二十夜戲 K.K.女士

乾坤大劇場導社新劇
大世界首開門入劇 欲觀大出另世遊者不加資另世界 大世界門首看出放客入便開佛宣世 電話中央一千三百號

日戲價目 花廳包廂每間四位售洋二元 四角並不另售 特別花廳每位六角 官廳三角 正廳二角 花樓五角 樓廂二角五分

夜戲價目 花廳包廂每間四位售洋四元並不寄售 特別花廳每位一元 官廳五角 正廳三角 花樓八角 樓廂四角 一律大洋 由大世界裏門入場者價目均照此一律

徐寒梅 倪明星 陳野禪 胡君安 張利聲 張嘯天 顧無為 林如心 羅笑倩 夏赤鳳 朱詠芬 趙笑佛 朱劍靈 陳素素

二十日夜開演泰宮艷事列國歷史新劇
美女換江山秦始皇

本劇花費一萬 戲手元全 劇有三百人登台 新聘男女名角數十位 練成特別歌舞隊 男女樂舞隊 古戰技擊隊 上古俗舞隊 新製布景燈彩行頭

蘇州閶門外大馬路
新蘇公司蘇州新舞臺
陰歷正月二十日(星期日)請漢津新東等劇員 優秀京陝最優等 特廣全錦行五電改異各油彩 電話第二一八號

周福才 郝韻聲 金蓮芳 周永森 李艷芬 何冠卿 周學亮 雲惠芳 沈中鳳 胡鶴鳴 劉小海 何漢培 何學樵 李又亮 劉慧宸 琴 何雅秋 張少亭 小小義 寶義 鳳牡丹

取印帥 (飛虎山) 別宮皇 (丑表功) 十字坡 黑松林 (鐵弓緣) 戰蒲關 翠屏山

陰歷正月二十夜(星期日)

周永森 李冠卿 何大滄 李又宸 王玉卿 張少亭 劉學芳 何九樵 孫慧林 劉學琴 何九亮 孫學林 沈鶴鳴 雲中鳳 何雅秋 小小義 寶義 周惠芳 何學樵 鳳牡丹 何學亮 沈雲香

得勝回朝 逍遙 借目 (浣紗女) 冀州城 觀鼎畫 八十扯 英雄義 金殿裝瘋 周西坡 ▶新斗牛宮◀

上海唯一之影戲院 上海大戲院
北四川路 虬江路口

夜戲價目 包了廂一元 樓廳六角 樓下四角

禮拜四五六戲目 七點鐘及九點一刻開演

最新艷情佳片(六大本)

Anna Nilssen in "The Fighting Chance"

最後之勝利

新聞及滑稽(笑片)

片中演一富室少年、個儻風流、不拘小節、致事業其交友暗中乘間、會打賭、業失敗、名譽掃地、逐其、無可挽回、後卒由相得保全、得以亦明……

禮拜六之日戲 夫妻禮拜日之新式戲 夜戲同與日

法國大影戲院
法界洋涇橋南首原址歌舞台

在三映 今夜開演 十一大本六點半起

(寶蓮女士最新傑作) 荒山俠女 (連台七大本)

著名打武長片 小霸王 (第五六集)四大本

今天日戲 (寶蓮女士最新傑作) 荒山俠女 (連台七大本) 拉利西門 二大本

招登廣告 本世界交通便利遊客衆多廣告收效之宏非他處所能及如荷賜登請向廣告部接洽

新世界

跑馬廳泥城橋 南北兩部地道交通 門票小洋二角 電梯小洋三角 西菜券大洋一元門票在內

▲燈彩大王之擡擱▼ 桑君棟臣之活動擡擱、已告成功、設置于南部之小洞天、人物草木、莫不象真、茲將逐座大意述如后、

▲昭君出塞、豐容盛鬋、儼然漢代明妃、自是如花畫不成、洵不誣也、

▲木蘭從軍、絕塞從軍、寓英雄于兒女、婀娜剛健之態、表十二年代父之勞、補廿四圖教孝之缺、

▲踏雪尋梅、驢背風冷、吟笑奚奴、琵琶……

▲年年招財、得寶進財、堆積……

▲進寶、幸福增財、人髮……

▲可想小公園之……

小公園地積寬曠、空氣清新、特由名園選……

佳種老梅、若干株、植其中、暗香浮動、不橫斜之致、疏移孤山三百樹之逸、趣不啻我落水邊焉、

▲廊應之點綴▼ 有德國定購之賽生、電燈數百株、更有水晶、荷花燈數十架、又、紫藤、鉤心鬥角之的作、也、

巧飛 神叉 李進才 中西幻術 邱寶奎 全班女子 改良蘇灘 鐵鳳社 鳳鴻 邱勝奎

特別 陳鑫齋 扯鈴 金鳳 梨花 愛娥 大鼓 司團 雙簧 童子 張玉佳 三弦拉戲 郎聘 童子滑稽技擊 十齡童 別

京腔大鼓 ▲北部樓上 小新自由廳 黑姑娘 英聲

表演古今事 悲歡團聚 吾友大套 蘇灘吟香社 ▲北部第三 夜日改良 慈善會 女子改良 殺子報 第二劇

女子變華社 日李 新劇 (夜) 化報 梅娘

百代影戲 最新偵探長片 公司影戲 情片 新絲巾記 共三十一大 本大會串 最新滑稽 三笑

▲北部 王 施 蘭亭 小 (日)(夜) 層樓 荷雅 改良曲串 新 陸綉 包臣

▲南部樓下 第四劇場 揚州戲 文林 李 仲 (日)(夜) 二偷 文德 華 李 平 (夜)本 孟姜女 洋 鐵

改良灘 錫 李廷秀 (日)(夜)演 雙愛 賭 金 買 花 妻

▲南部 四 文明 戲 倪杏生 嬌弟 陳韻斌 (日)(夜) 層 演 文明 樓 馬浪 產子 蕩

歐西 魔術 趙中山 改良蘇灘 葉如玉

▲南部第一劇場

大 孟宏恒 (全紅) 陳君秋 (全紅)

京 趙月樓 吳佩英 麥 麥

班 王錦仙 (部艷) 伍鳳春 (部艷)

加映 百代公司 最新 佳片 影戲

▲南部 三層樓 王寶? 苑紅 莫寶香 金耀蓀 石秀峯

彈詞家 大書家 說書家 名詞家 彈詞家 大書家 彈詞家 說書家 大書家

徐小亭 張嘯雲 王子和 謝品泉 張子?

日夜 笑中 (日)(夜) 落金 楊家 宏將 珠寶 (日)(夜) 描金 鳳 笑 龍 緣 蝶 蜻蜓 雙 鳳 白 鶴 圖

天蟾舞臺正月二十日戲
價目注意 特別花樓五角 優等包廂五角 官廳四角 特等四角 正廳三角 頭等三角 二等二角 三等一角 ……

劉松亭 陳永奎 彭春珊 孟鴻茂 溫小培 劉玉琴

劉小衡 常春恒 張銘武

筱楊猴 孫瑤琴 宋玉珊 明海山 陳月樓 趙鴻慶 陳嘉璘

王斌芬 陸紅冰

▶七本包公出世狸貓換太子◀ 珠簾寨

天蟾舞臺正月二十夜戲
價目注意 花樓一元 ……

劉松亭 趙鴻慶 陳嘉璘 彭春珊 孟鴻茂 溫小培 劉玉琴

王斌芬 常春恒 劉小衡 張銘武

小楊猴 孫瑤琴 宋玉珊 于振庭 陳月樓 明海山 陳永奎

▶第十一本狸貓換太子 包公出世 第十二本狸貓換太子◀

大舞臺正月二十日戲
准演文武全手好戲 價目注意 特等四角 包廂三角 三等二角 二層角 一廂包角

朱寶亭 孫慶春 德玉樓 金碧艷 張桂芬 賈寶山 郭春華 王祥雲 賈璧雲 姚俊卿 張佳芬 趙如泉 高慶奎

小達子(全本)

毛韻珂 李瑞亭 郭勝奎 金春華 毛碧艷 小韻子 高慶奎 賈璧雲 趙如泉 張桂芬

四收(關)勝 武家坡 三义口 (今古奇觀) ▶黃鶴樓◀ 代水戰 ◎新斗牛宮◎

大舞臺正月二十夜戲
特聘南北著名優等文武全手好戲 價目注意 ……

劉坤華 張榮奎 趙竹卿 孫稚舟 德玉樓 殷春虎 孫少堂 李瑞亭 姚俊卿 趙如泉 賈璧雲 高慶奎

小達子

毛韻珂 金碧艷 郭春華 張桂芬 孫慶芬 張春海 李勝奎 賈寶山 王佳楣 趙東昇 王祥雲 錢化佛

九本狸貓換太子 十本狸貓換太子

三馬路大新街
亦舞臺正月二十日戲
價目注意 月樓七角 ……

劉壽山 張菊芬 郭德奎 王少芳 張德俊 張國斌 馬春樵 蕭育強 張子煥 良艷芳 李春棠

蓋叫天 馬連良 白牡丹 馬連崑 盧慶元 祁彩芬 馬德山 春樵

紅梅閣 三本麥城昇天 鐵弓招親 惡虎村(三雄艷義) ▶全本打漁殺家◀

三馬路大新街
亦舞臺正月二十夜戲
價目注意 ……

馬春樵 張德俊 祁彩芬 良艷鴻 郭芳奎 張國斌 李琴仙 馬連良 蕭育強 李德山 白牡丹 蓋叫天

嘉興府 鸞禧潞 (大)安(破)四州 全本進士大取維城 (全本寶蓮燈劈山救母)

丹桂第一臺正月二十日戲
(價目注意) 特別包廂三角 頭等正廳三角 上層包廂二角 二等正廳二角 三等一角 起碼一角

紅鬃烈馬(全部)

丹桂第一台正月二十夜戲
(價目注意) 特別包廂 五角 頭等正廳四角 上層包廂二角 二等正廳二角 三層 起碼一角

三本 平南

奴 女 換 太 子

新舞臺正月二十日戲
(價目) 二等一角 頭等二角 廂廳三角

新排新戲 初次啟演

頭二本闊瑞生

諸君早臨 幸勿錯過

新舞台正月二十夜戲
(價目) 二等二角 頭等四角 廂廳八角

二 本 徽 欽 二 帝

廣舞臺聘請廣東大榮華第一班正月二十日夜戲
日戲 千歲鶴 單眼仔娶妻 (價目) 特等大洋一元二 頭等大洋八角 二等小洋四角 首本 千歲鶴 肖麗康

夜戲 全班合演新編配景俠情悲劇 滴滴淚 (夜) 特等大洋二元 頭等大洋一元 二等小洋六角

第二千三百九十五號

編輯者言

◉代周瘦鵑更正

清波

今人有恆言輒曰報紙消息不甚確其實報紙消息從各方面得來輾轉傳述難免有以訛傳訛處非報紙有意登載不確實消息也譬如前日本報登載小說家周瘦鵑之生子此消息之來源得之於畫家陳小蝶之報告電話而知可謂千眞萬確矣乃記者昨晤小蝶得此消息由於瘦鵑清晨往小蝶家打電話時小蝶尚在夢鄉隱約聞之遂以女易男以訛傳訛至於如此此極熟之友朋事又係極簡單事一轉折間尚致訛謬他可知矣於以見刺取正確消息之不易兼爲瘦鵑更正焉

小專電

●有人撰『京國風流記』小說其同日中有銀花火樹徐碧雲黑索慶元宵……其下未詳（3）（赤羽）（北京）

●有見時報廣告載有男女至寶毓麟保腎膏藥一種疑爲當今交通總長所秘製（3）（倚犀）（本埠）

●昨日滬西著名白蘭地酒大王溫某因病逝世聞溫在日每日非飲三星白蘭地一瓶半不得睡眠所飲之酒均係在靜安寺某酒店所購是日該店得此噩耗甚爲悼惜（3）（仁廬）（本埠）

●包醫凍瘡之江湖醫生生意頗不惡往照顧者類多一般短衣袖穿絲襪之時髦紅男綠女（3）（屏山）（本埠）

●雅歌集向設在芝罘路日前遷移北京路積福里（3）（屏山）（本埠）

小新聞

●林肯的血衣

（冰）

▲六千五百元

一千八百六十五年四月十四日美國大總統林肯在福德戲園被一伶人狙擊傷及要害次晨身死遺下被害時血衣一件至今已歷六十年前日在菲立特爾非亞拍賣場出售售價爲美金六千五百元云（3）

盛極一時之堂會

派克路某公館昨夕堂會演劇澹遠主人與北京來滬之耐寒居士及楚娟合串審頭刺湯一劇澹遠主人去陸炳唱工神情可與叔岩相埒耐寒去湯卿爲近來文丑中所僅見楚娟去雪雁唱工絕類豔秋鶯啼百囀委宛動人做工神情亦極神似楚娟對於此劇係初次學習遽爾登台竟能完美如意可謂聰慧矣後尙有安舒元之罵曹亦有精彩客串中如此佳劇嘆觀止矣

基督將軍大婚記

（揆）

馮玉祥上將於日昨與李德全女士在南苑行婚禮一時來賓無非政客濟濟一堂尤稱盛焉惟其婚禮頗爲新穎係用基督教典禮首由劉芳牧師啓問於馮你是否娶李爲妻他的身體汝要保護他無論他有病無病以及貴賤汝要以至誠切至懇切伺候他馮答我願意復問李你是否願意嫁馮玉祥他的身體一切汝要珍重他幷且無論有無疾病你要終身伺候他李囁嚅答應我願意以後遂讀經寂然無聲奏樂放炮攝影德福照相營酒係西車站番菜其他帳幔等類均用紅布儀式簡單以示崇樸尤妙者有某閣員贈送『百子全書』一冊想新娘正在中年昨晚雀橋或占此吉也（特）

●德國最古之屋

（玄植）

▲已歷一千二百年

近據埃及報告德國來因山谷之溫開村有古屋一所已歷一千二百年其第一居主爲美慈大主教生於西歷八百五十六年近爲瑞來芬開羅子爵所居子爵其信此屋牆垣及地板下皆有金屬珍寶等藏貯近方請博古家考察此屋之確實時代及探索其中珍寶云（3）

●商務印書館活動影片近聞

▲美國人歡迎「蓮花落」之盛況

▲又有大規模之影片出現

商務印書館前製「蓮花落」影片經美人以重價購去其第一次在美國舊金山開演雖值陰雨場中仍無立足之地開演二日已得美金六千元俟後尙擬往各地開演將來獲利之厚可預卜也

該館前製「俠義緣」影片所有外景大都係在廬山拍攝如三疊泉之飛瀑鐵船山之雲海大林寺之天橋御碑亭之夕照黃岩寺之石塔俱爲中國罕有名勝該片均一一拍入足可爲該片生色並益以數千人之國名大會數萬人之總統閱兵規模浩大有聲有色足可爲中國影片界開一新紀元日全片均已攝就並將舊名「俠義緣」改爲「大義滅親」尤與內容適切不久將在本埠開演定當引起一般之評論也云云

●德國之紙衣

（贇）

▲價廉物美

德國生活日高人民苦於謀生以故物料務求低廉近日紙製衣裳較前所製者尤爲堅韌每套可着三月價値祇須呢衣二十分之一又破襪亦多用此紙綴補以其價廉也（3）

●匪綁屍票

▲沒有活票綁死票

寧波各屬土匪還起綁票勒贖之事日有所聞昨本埠寧波同鄉會方面得寧波來電謂土匪擄人勒贖手段愈演愈酷馬日鄞邑巨商秦姓母死匪竟搶去屍體勒索巨價土匪橫行民不聊生請電省速剿云云

●美國之麵包問題

（玄植）

▲華盛頓最貴

美國上議院近爲考察食物價格問題調査結果以華盛頓麵包爲最貴別處無有出其上者（3）

藝術界消息

▲武昌商大學生許鴻等去冬發起一武漢青年學會入會金祇須一串文無論何人均可入會並向各處各名人募捐專購各種書報雜誌以供會員閱覽每週並有刊物討論社會各重要問題及發表文藝作品下星期即將出版（3）（贇）

▲比女文豪邁齡因向其求婚者甚夥無法應付不得已匿居鄉中隨即撰就一劇名「女神受援」載在「柔草」文藝月刊語語皆譏刺求婚者之不自量亦文壇之一趣事也（3）（鳳）

▲美國聖路易一九歲學生名屋倫霆（Wolentin）者近在兒童文學會刊上發表一文題爲「冬之生氣」命意奇特結構亦佳煤油大王贈以薄金書簽三片云（3）（鳳）

影戲界消息

▲愛普廬影戲院近時以名片映演於世如近所演之（Day Time Wives）「日中之妻」即其一端今又運到佳片一種英名（The Beautiful And Damned）大意爲美麗與地獄譯名尙未定就將於本星期日起映云

▲卡爾登影戲院近演一片定名「歌舞孝思」爲一滑稽劇下星期一將映名劇（The Globe Trotters）意謂地球上疾行之獸譯名未定已由澳國皇后船裝運將於該映演日到埠云

▲又命配克將於念三號起映一片名（Deliverance）爲名伶海倫開勒（Helen Keller）之傑作（3）（玄植）

▲電影童伶派散倍倍（Peggy Baby）最近攝演一片名「小朋友」片中有童伶數十人合演年均在十六歲以下活潑可愛云（3）（冰）

小譯

▲德國畫家頗崇拜中國毛筆畫近有數繪畫學校特設專科研究云（3）（鳳）（譯自十七日社報）

▲德澳二國科學家近發明燈心草及各種水草蘆葦等皆含有糖質擬建造工廠製成糖以供給商場銷售云（3）（玄植）（譯二十二日大晚報）

小調查

▲美國某君調查各國僕歐（即西崽）之性情習慣頗有趣味彼謂各國僕歐每一百人中平均十二人喜閱不正當之小說喜搜集郵票者三人在工作時間酣睡者四人喜弄破舊機器者七人每日倚首習寫自己之姓名者十七人然一百人中有九十九人懶於作事見主人或領袖者則皆趨避云（3）（飛俠）（譯廿一日大晚報）

◉惠泉廠之新消息

[illegible]

◉無敵牌之「香水精」有月歷一附組

市售香水精徒有其名[illegible]

◉無敵牌「立止頭痛膏」招人經理

日本人所製立止頭痛膏一項上每年銷數達五百萬包以上中國仿製者每多偷工減料不滿人望之弊本廠爲抵塞漏巵起見利用自製薄荷[illegible]認銷五十萬以上者另給五厘[illegible]如願經理務於元宵前來函訂定另有特製花片形者每袋六片每萬袋加工十元

◉不費一錢可保火險

滅火藥水不論居家店舖均宜置備一所費甚微而獲益甚大凡爲一家一店之主宜不各此區區之費若購半打祇需一元二角由郵寄遞單打純費亦祇六角[illegible]

大對聯 陳設送禮最宜

徐東海七言五言 黎黃陂七言 康南海五言 張季直八言 曾國藩長聯 清道人五言 張廉卿八言 梁山舟七言 金冬心七言 錢南園七言 吳昌碩八言 楊藐翁五言 每對一元

康南海七言五言 張季直五言 陸潤庠七言 趙撝叔七言 俞曲園七言 張叔未七言 吳愙齋七言 翁同和七言八言 曾國藩七言 左宗棠七言 劉石庵七言 張廉卿七言 包世臣七言 林則徐七言 翁覃溪七言五言 鄧石如七言 王夢樓七言 何子貞七言 金冬心七言 錢南園七言 成親王七言 祁雋藻七言 湯金釗七言 惲南田七言 孫星衍七言 黃小松七言 陳曼生七言 沈寐叟七言 龔孝拱七言 各對六角

印有目錄函索即寄

有正書局發行

最新式打字機出售

茲到有外國新出最新式全新打字機數種內有一種手提可攜旅行極便尤爲特色各種可照原價八折廉價出售優點甚多不能詳述合意者請臨本局面看 四馬路有正書局

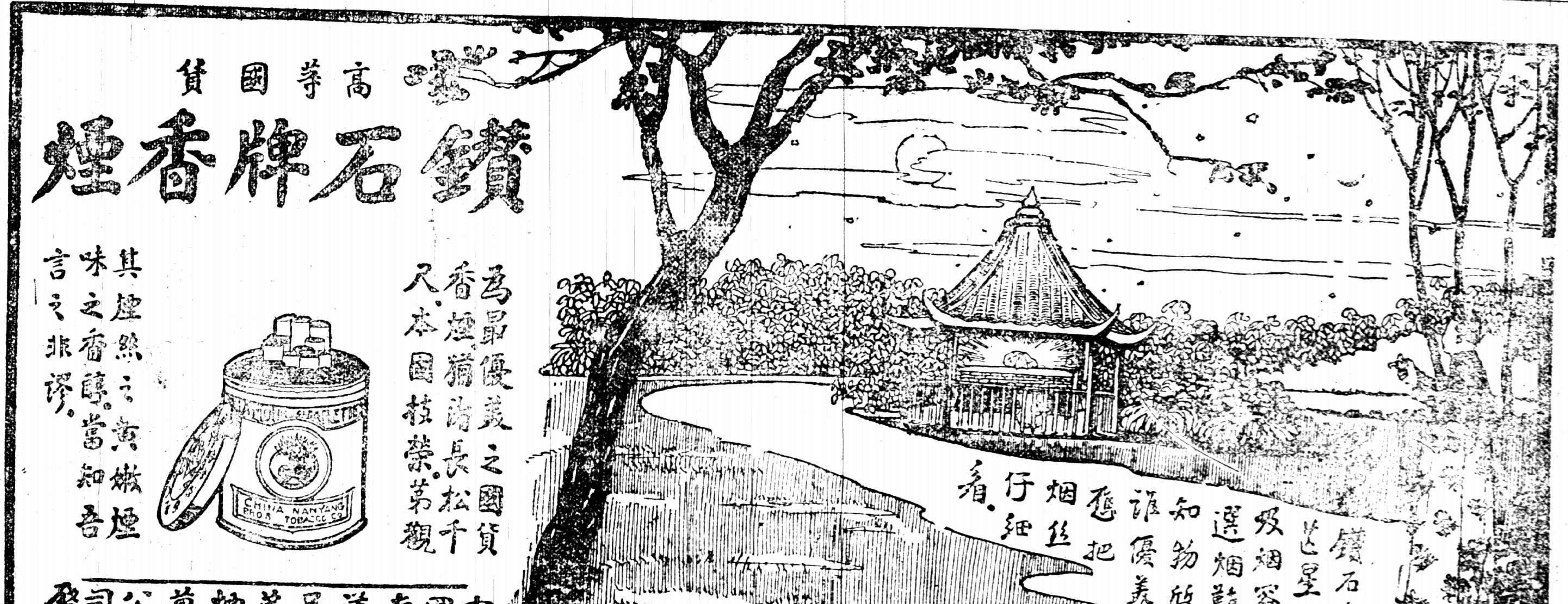

王夫人往生紀實

莊蘊寬述

夫人何氏王君士雯孟范之母也年二十歸寅伯先生事姑孀以孝聞丙辰秋寅伯歸道山夫人痛不欲生常州治開老和尙爲說法要由是皈依淨業回向願生西方極樂國十七年如一日辛酉壬戌兩年秋大病瀕危雖臥疾半載而日持淨課不輟益虔癸亥春舊恙時作自春徂秋漸不能支語孟范曰從此淨行當自斷俗緣始遂於七月杪移居華嚴寺八月痛疾備發纏綿逾月自知不起屬其友飭命孟范爲之營作佛事延請實一法師爲說三皈戒得名顯憶復延比丘晝夜稱阿彌陀佛名號夫人亦隨聲稱念不輟孟范請歸家調養則曰汝憶我死於外乎試問何處是吾家我自居寺中淨念乃益堅方期仗佛加持往生安養不復歸矣十一月初九夜復語孟范學佛之人無所謂死我若去時當虔持佛號毋悲戚以亂我心汝亦努力精進蓮池會上相見有期爾時方爲異香滿也廿四夜忽語孟范汝爲我作佛事廿七圓滿矣至二十七日丑初則自從容合掌持佛名其家屬偕寺中比丘三十餘人和聲助之歷二時許聲息漸微強說偈曰累劫種蓮因今生方成熟善哉諸外緣斬盡不能纏感彼西方聖垂手來接引從此住蓮花誓度諸苦惱言訖含笑而逝歷一週時手足柔輭頂門猶溫面色轉少云

科學珍聞

農花

美國之某發明家近頃發明一種高速之交通機關名曰軌道飛走車該車之構造頭成尖形可減少風之抵抗力車旁有翼可沿軌道而飛行發動機採電氣式故無甚大音響當此飛走車開足速率時其車身離軌道數吋恒有針金聯絡如半途翼生阻礙則車身落於軌道上仍能繼續前進該車之最高速力每小時可行五百哩又據該發明者云此種交通機關絕對安全試考現在所行之交通機關之速力如飛行機每小時可二百七十哩自動車約百五十六哩汽車約一百十五哩總未有如此種飛走車之速力故此車一旦實行於美境後其便利將如何焉

茲據美國特爾亨士氏費十年苦心研究之結果、蜜蜂雖小虫實爲最優良之建築家彼等之服事爲吾人夢想不及當彼等建巢時對於角度之應用雖世之學者及數學家亦不及故蜜蜂爲已得數學天才之動物又蟻亦爲驚人之智的動物當彼等造巢時有農場飼家畜使奴隸養乳牛當戰爭時組織軍隊如何醫病氣及負傷如何用藥莫不有高明之智力現該氏對於上述二種小虫及蜘蛛之織網皆攝成活動影戲各一卷以供獻於世人並資研究云

關於輕油之起源從來諸說紛紛莫衷一是最近有法國之研究家米雅來氏能從動物油及植物油中製出輕油實驗多次今告成功該氏之手術熱動植 油使其分解乃產出一種炭化哀基林爲黃色有臭氣之物質再加鹽化亞鉛於此物質中待其化合後再加熱至攝氏三百卅度以上乃漸蒸發而漸次變化即成輕油據云此種方法費用頗低云

吾人共知右手之指之活動較早於左手之指然據最近美國一般學者之研究知此說不確彼等研究之結果云左手之藥指與右手之人差指活動最早現此說已得多數生物學者之贊同云

英國之醫生魯西也斯氏最近用大楓子油及其他藥劑對於癩病治療已得十分良佳成績現英國既有此完善方法特設癩病治療院又定於一月中在倫敦開一相談會舉行全國患癩病者之大治療預備售資金二百五十萬元共有患癩病者三十萬人按患癩病者雖不致死然討厭萬分且易傳染故非急於治療不可魯西也斯氏之治療藥有神效其藥配合爲大楓子油肝油及其他油類而成功據聞該氏願將此製藥方法傳佈世界以除治世界上之癩病云

（現丙）

影戲談

美國電影明星之家庭狀況談

QQQ

譯者曰格萊司根士萊氏Grace Kingsley爲美國影戲投稿家中之健者各電影雜誌及報章上時得見此公之巨著宏論見識卓越稱崇一時徵特如是彼且與各電影明星時相過從以其與各明星之交情亦都匪泛泛而渠等之生活情形尤爲彼所稔悉近閱電影雜誌見有此公之近著「電影明星之家庭狀況」一篇內容所述興趣豐饒諒亦爲一般醉心於電影者所樂聞故特摘譯之於後以下即爲原文

勃司波開登氏晚近於羅斯安琪之園爾歇地方購置一大厦與其嬌妻愛子居焉此屋面積滋寬宏康登司塔美奇女士亦居其中而除居屋外猶有餘室以之勃氏決將訓練「鐘童」一班屋中雇僕役多人爲廚司一乳婦一汽車夫書記女傭管園藝者等各一是也勃氏爲一有制定之工人晨興絕早往攝影場時輒於八鐘或八鐘又半之間夫婦二人伉儷甚篤故家庭之間亦充溢快樂氣象且喜邀友朋蒞至家聚餐以資歡忭又喜時同涉足於劇園暨往外國公使館中或於飾鐵馬地方參加聚餐及跳舞會云

腦門塔美奇女士與其夫喬珊夫司根克氏之居屋地在西阿達姆街此屋有一段饒趣之歷史焉初屋主人某交際女士家中富有以急需銀錢故租之與電影明星才達排萊女士與渠姊居其中搭約一星期繼爲俗稱大塊頭開司東之羅司谷氏所據有購之以安其胖體厥後羅氏之殺女伶事發被鋼倒圍居大居屋祇存其僕役及所溺愛之犬留守其中後羅覺此屋頗不適用故即轉售與喬珊夫司根克氏腦門塔美奇女士及其母潘琪即居焉渠等雇有女僕廚司園藝者及車夫等各一人屋之後面爲日本花園屋爲仿英國古式而建純用磚石築成四周附有葛藤蔓延極茂園中之蒲適蔽之故街中行人不之見也園中有金魚池一及雕像數尊風景良佳故腦門於工作之暇輒徐步其中以資休息焉（未完）

雍和宮歷險記

Helen Fitzgerald原著　寒雁

美國紐約新聞曾載一篇海蓓范士甘勞德女旅行家之著作題曰「誤陷喇嘛寺」自述其因好奇癖性莽入雍和宮隨喜而受喇嘛種種之威迫事屬稗史未可取信然足資茶餘酒後之談助譯之以供同好　譯者識

北京城中哈德門附近有喇嘛寺焉僧屬西藏黃教以跳鬼名中國人謂之雍和宮西人名之曰喇嘛寺蒙回人民則尊爲無上神聖之幽靜宮殿寺隱於高垣叢林之中稀枝疏處隱約見金爛瓦屋幽靜宮之名此其由來乎寺昔爲活佛所居遊喇嘛教規嚴戒擅入以防犯瀆聖潔然逢跳鬼醜儺之時則不然跳鬼云者乃聚僧衆於正月十三日面蒙鬼臉張巨口尖如鳥喙兩頰滿繪蛇紋纏繞吐舌見者作惡跳時即作惡魔之舞復佐以鼓吹之樂云

怪異之談謂常有遊人失蹤於宮內之迷堂堂爲千五百喇嘛供祭敎中神帝之所北京居民無論中外咸懷於異說不敢問津余之遊歷抵京時即有規諫者曰毋往喇嘛寺稗婦人無敢子身入遊者否則死傷尙爲幸事也然余好奇心動以爲人之過甚其辭意欲一探其究竟某晨偕者人余乃獨身掩戶出呼洋車告以去雍和宮車夫訝然曰處去不得言畢現悸怖狀繼復喘息曰魔鬼！余知其迷信乃笑爲解釋而行未幾車止於寺前余下敲大門即見一闢門出頭光淨兩目作深棲色時斜睨詰何事余以手勢告來意彼乃含笑迓余入余回首見車夫戰慄無人色

閽者引余經一長道兩傍植高樹過二巨銅獅入一殿香烟繚繞遍地舖美氈遂再進漸黑暗至一所房舍鱗櫛如蜂房有痛哭呻吟聲遙傳入耳余大驚悼蓋此時忽聞號筒吼聲嗚嗚笛鳴雜噪徹耳爾鼓聲怔忡心神余亦不知所措緊隨閽者行入至一大厦可謂恐怖之殿也余心雖尙壯然畏懼之念油然而生矣陰翳暗昧隱約見一巨像雕自雲南香柏高約七十五呎爲喇嘛信仰中之未來救主也像裝以金座前燈光慘淡照像面作囚酷容壁間懸繪畫有地獄魔刧等圖栩栩欲活

至是閽者忽失所在余乃子身陷絕地矣悲哉非人間此寺中無生而出門者耶！被陷乎！余無奈乃面像痴立移時雜樂聲復自遠傳來屋內香烟觸鼻麻醉欲暈然肺葉震盪仍不減懼念異說之述婦女被囚者均湧現於眼簾前矣忽繡幃猝然作響似預報凶危之來者余緊附兩掌於冷頰眼目四矚一怪人突現於前披黃色袈裟面蒙鬼臉殼似惡魔遙立惆喝手握利刃隱袖中然弱光微露燦燦似電余神經昏亂不復思及危機一躍而前先掀落其臉殼立在樓色怒目即方門外所見者也

未幾余見手爪撲面來欲起抗之然如夢魔四肢乏力及爪及頰邊握余白衣之綠帶余乃不得不自爲計矣始急躍避然綠帶已被撕破一片怪僧之吼聲及怒目均一一深印余腦中有頃僧突俯身拾臉殼套面上乃抽刃進余思今日得毋余之末日乎即亦不懼猛扼其腕狂呼擊其臉殼時屋外喧聲突起足音雜踏然不見人入

惡僧體魁梧余神經錯亂亦不自知如何忽僧足絆袈裟仆於地余急轉身穿繡幃過窗入廊廡失足跌地上起而復奔漸見日光及長道時萬籟皆寂遙見一僧徜徉行號筒樂聲漸覺低微未幾跟蹌出黃色之大門而余得脫險矣！車夫已逃去但北京景色溫美如前余俯視指甲血染殆遍矣

（現乙）

（瀑）（布）

雞門

厲南溪

兩隻戴有鮮紅冠的公雞，
擺足了姿勢，
在那兒奮鬥着；
旁觀者有的說：
「勇敢啊！」
有的說：
「這是何等的無謂而悽慘啊！」

一九二四，北京

春風

旬某

春姊來了，
她的裙裾飄拂到我的頰上，

失意

旬某

夢中的失意，
並沒有什麼，
人生也是一夢，
又怎麼要這樣煩悶呢，

廻憶

旬某

我回轉去看廻憶，
拋來一枝毒箭，
向我心窩直射，
呵！痛呀！

算不了什麼

愛美

㈠
便隔着人環，
也算不了什麼；
只不見個知心者，
纔真是寂寞，

㈡
便淚濕衣襟，
也算不了什麼；
只沒一個慰藉者，
纔真是悲哀，

▲今日稿件擁擠「黑暗上海」暫停一日　（清波）

彙司公司
木器部
上等木器
禮拜一起大減價
一星期
請勿失此機會
彙司公司白
南京路江西路轉角

秦漢全篆
八種放大本
凡藏書家不可不手一冊定價大洋三角
上海北京天津有正書局

石濤長幅山水
此石濤長幅山水茲用五彩珂羅版印成八尺大定價大洋二元八角
上海北京天津有正書局發行

曾伯廉止痛藥水
專治風濕骨痛背痛腰痛胸部作痛灼痛湯傷筋肉痛頭痛牙痛割傷跌傷等症其効如神此藥水無論何處均有出售

（三）

原拓印
歷代古印大觀
第二集出版
印彝上文者篆之之考家局上官宋成其風二好晤大
章文者器即亦遺變非摹搜自私元書第行集古爲洋
篆字多同俗斯歷遷僅仿羅周各押四一海又家快二
金之與其所相代於資巳古錄印集冊久內已當也元
古一[illegible]次謂小文此刻也鋼集章秦以巳茲出必每
石其鼎爲繆篆字可印本印漢及拓集每第版先部
上海望平街　北京琉璃廠　有正書局

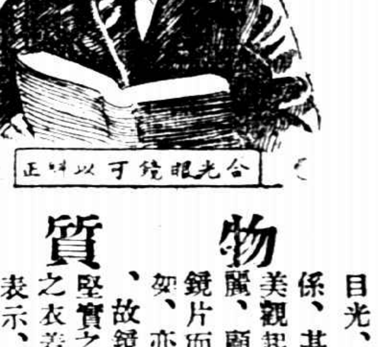
合光眼鏡可以正

勿任君之目光若此

精神和物質
吾人所藏之眼鏡、其最重要之部份、其惟鏡片乎、然亦必須合乎所缺之目光、方能愜意、蓋鏡片實爲眼鏡之精神原素、而眼鏡有不配光之鏡片、非徒無用、且易長危害、故購眼鏡者、宜先注意、須彼有眼光學專家詳細審查、決不可任意輕忽、因與吾無價之目光、有深刻的關係、其次鏡架雖屬美觀起見、均求華麗、顧以有價值之鏡片而無相稱之鏡架、亦即遜其效用、故鏡架宜於美觀堅實之外、與吾人之衣着、有相稱之表示、庶不失美學上分配調和之原理、諸君欲於事業學業求進步之速莫不胥賴此所鏡焉、
上海　南京路勞合路口
中國精益眼鏡公司謹啟
分公司各省大埠　電話三九五八

肺病專門醫生
唐拾義老牌久咳丸
功用　清肺　健胃　補腦
　　　養血　順氣　消痰
性質　溫潤　和平
　　　滋補　王道
每瓶一元
主治
一治憂愁肺痛之咳　一治夜不安眠之咳　一治喉痛聲嘶之咳　一治童子百日之咳　一治老人虛弱之咳　一治胎前產後之咳　一治天行時疫之咳　一治四時感冒之咳　一治喉痒虛寒之咳　一治痰湧痰寒之咳　一治胸痛脇痛之咳　一治胃弱飽滯之咳　一治腎虛肺弱之咳　一治酒色爲患之咳　一切日咳夜咳連聲咳單聲咳白痰咳無痰咳黑痰咳咳血咳破金咳潮熱盜汗咳心跳氣喘咳雜最日久不愈之纏綿咳症服之無不應驗如響是爲治咳之聖品也
總發行所上海三馬路
父子大藥房
分發行所各省大藥房

好在一嗅
頭痛怕吃藥
快買此散罷

朱氏頭痛散
專治各種頭痛及頭風不拘新痛老痛一經鼻嗅此散五分鐘間頭就不痛了洵良藥也本埠各大藥房及先施公司均有出售
各埠藥房分銷地　重慶　南京　蘇州　無錫　常州　揚州　丹陽　鎮江　蕪湖　杭州　嘉興　松江
無從購買之處請買郵局匯票封入掛號信內直寄本社如郵匯不通之處郵票代價須加一成經理代銷批價克己
價每瓶洋兩角　每打兩元兩角

發行所上海西門西藏路寧波同鄉會右首便是中南國產製藥社啟

有正書局新出
趙孟頫寫虎丘隆禪師碑
▲一冊大洋四角
此碑久失外間亦無搨本茲覓得原搨付印字體徑寸於學習極爲相宜

尙有

初拓趙松雪道教碑	三冊	七角
趙松雪蕭山大成殿碑記	一冊	二角五分
趙松雪金剛經	一冊	三角
趙松雪妙法蓮華經	一冊	二角五分
趙松雪蘭亭十三跋	一冊	二角五分
趙松雪正草千文	一冊	二角
趙松雪湖州妙岩寺記	一冊	四角
趙松雪黃庭經墨跡	一冊	八角
趙松雪心經墨跡	一冊	三角
趙松雪淨土詞墨跡	一冊	四角
趙松雪海賦墨跡	一冊	三角
趙松雪西杭墨蹟	一冊	一元
三希堂趙松雪手札墨跡	一冊	四角五分

承認蘇俄聲中之外蒙

英意已承認蘇俄我國亦在籌議中中俄延未解決之問題外蒙撤兵其一也此圖上右爲庫倫之中國軍隊由蘇俄代表訓練之左爲蒙古人之畜牧與刈羊毛之情形下爲蒙古人之旅行休息時以胡琴以取樂乃一副天然畫圖也

美國最美之女子

闕梅客女士爲奧國畫家聶孟愷君所選出十五美女之一謂最合爲畫家模範云

法國舒利羅濱公司

簡稱羅彭公司

三星老牌白蘭地酒

羅彭老牌白蘭地酒

質淨味美

在法國釀製

本行經理法國舒利羅濱公司極品三星老牌白蘭地酒各處洋酒店或大食物鋪均有出售各界諸君如未嘗試請至各該店鋪索取樣酒倘諸君前往該店鋪索取而樣酒業已贈罄不獲者請通知該店鋪向本行續領樣酒以免　諸君抱向隅之恨

中國總經理　上海四川路七十二號　順發有限公司謹啓

德許納醫博士製

伯多新治咳水

此藥專治咳嗽氣管枝炎發聲氣管炎氣喘百日咳一切等症一服此藥無不立見神效

獨家經理　上海漢口路十號　金山洋行

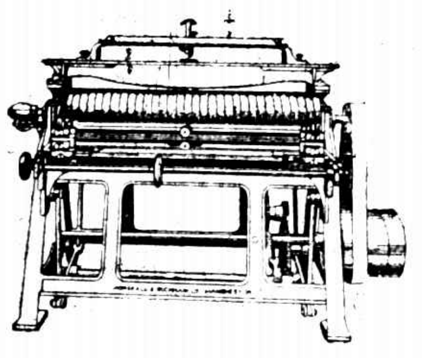

Horsfall & Bickham, Ltd.
Grinding Rollers & Card Clothing.
好司福爾廠
抄鋼絲機及鋼絲布

Siebe Gorman & Co., Ltd.
Diving Apparatus.
仙皮高門司
潛水器

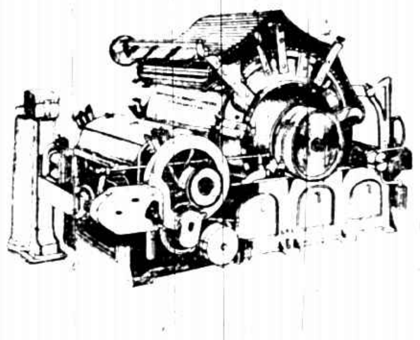

Brooks & Doxey, Limited.
Cotton Spinning Machinery.
勃落克司道克仙廠
紡紗機器

Jardine Engineering Corporation, Limited.

SOLE AGENTS.

Registered Office
8A Yuen Ming Yuen Road,
Shanghai.
總行在上海圓明園路八A號

商標
Stag Brand

Edgar Allen & Co., Ltd.
Rteel.
愛倫鋼廠
各種鋼品

英商
怡和機器有限公司
獨任經理

Branches
At All Ports.
各處要埠均有分行

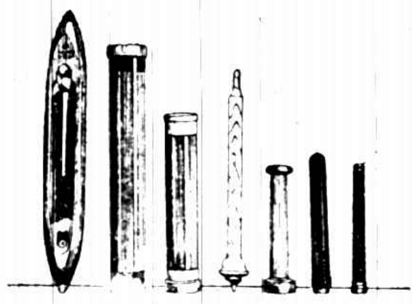

Wilson Bros Bobbin Co., Ltd.
Bobbins.
惠爾生兄弟公司
各種紗管梭子等

商標 Trade Mark　**固安**　COHEN

中和洋行經理固安進口公司

▲專營澳洲各種出口貨品之總公所爲澳洲最大之廠
▲固安公司總經理　顧海恒
▲樣子間設在上海九江路十六號A二層樓
▲本公司所經理之各貨商行開列於后

●行名	●出口各貨
密采里〇海倫司敦有限公司	熟皮皮製用品膠質以及膠水等類
儉〇肯能父子有限公司	專售最高等熟皮以及羊毛等項
拿司記兄弟有限公司	麵粉　小麥類等
麥克流〇凡倫訂有限公司	乾鮮菓品
司德蘭密餞有限公司	密餞糖菓各種醬油鹽酸類等
惠思敦〇麥蘭合衆醃肉有限公司	冰凍各種肉類火腿醃肉牛油以及裝罐奶油乳酪骨料等項
司華洛〇阿里而有限公司	餅乾等

WHITIN
美國維定廠製紡紗機器

本廠創設美國。業經九十餘載。專製全廠紡紗。織布。紡羊毛。及紡廢花（即脚花）等機器。歷辦歐美各廠。大小不下千萬餘錠。自輸華以來。中國各埠。亦曾辦十餘萬錠。其機器之靈巧。出貨之精良。固不待贅言。而粗紗機之自卆龍骨。尤屬獨出心裁。斷非他機可及。倘蒙　各實廠及各實業家置辦新錠。或加添零件等。請移玉江西路五十一號**海京洋行**接洽

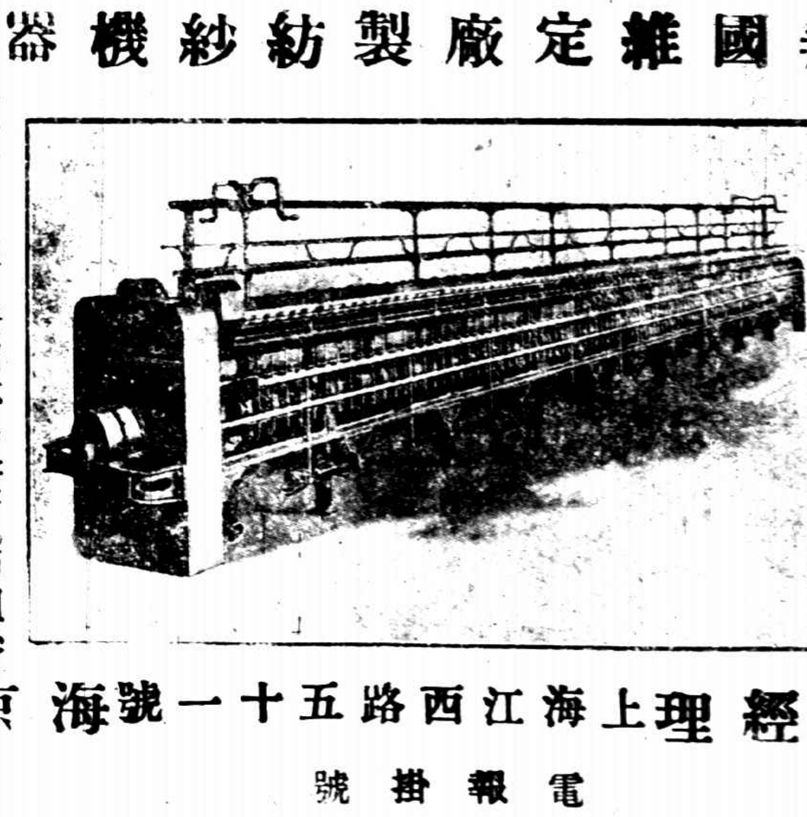

中國總經理上海江西路五十一號海京洋行

電報掛號
"KOORBLE" SHANGHAI

宴智瓊女士

宴智瓊女士爲四川巴州女子師範畢業生現被推爲道路協會徵求會特別隊隊長

王競華女士

王競華女士上海務本女子中學畢業生務五四運動之中堅人物現任松江景賢女子中學總務主任昨與商科大學教授般芝齡博士訂婚（心心攝）

復旦大學之籃球隊

隊長趙仕明君

徵求時事照片

新交涉公署之全景

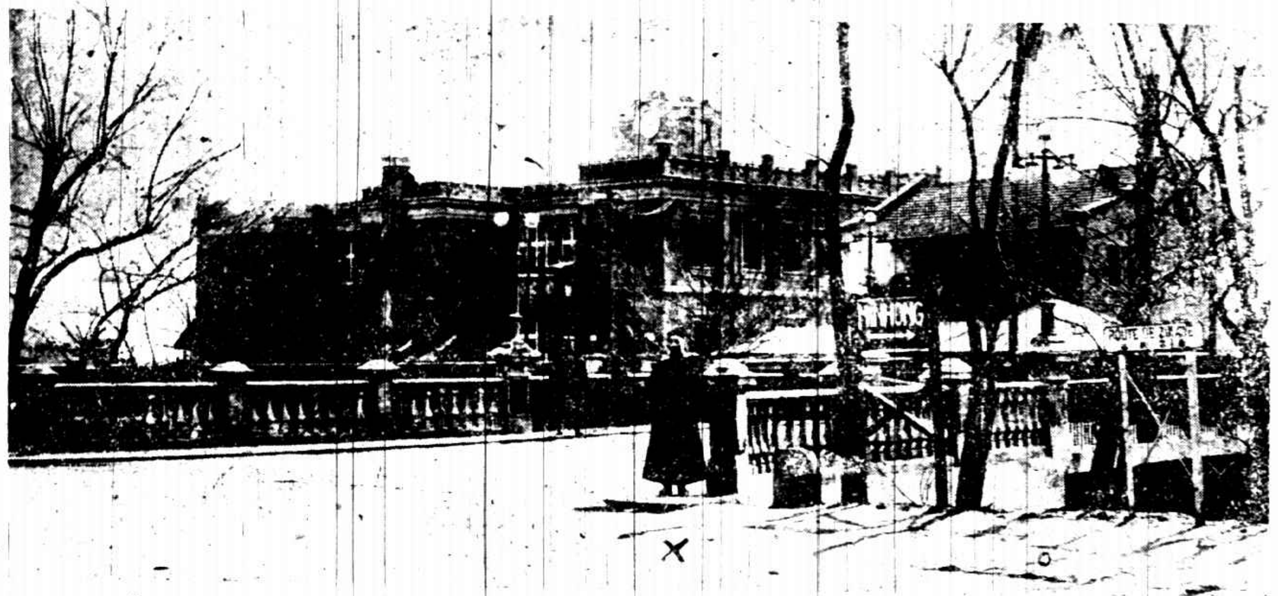

上海新交涉公署建于華界新西區將于下月十七日舉行落成禮此圖可表示新署之風景優美署前之橋名豐林所以紀念何護軍使倚立橋上者則交涉使許秋帆也（心心照相攝）

道路協會道義隊之成立（隊長李登輝博士）

"T.B.T."

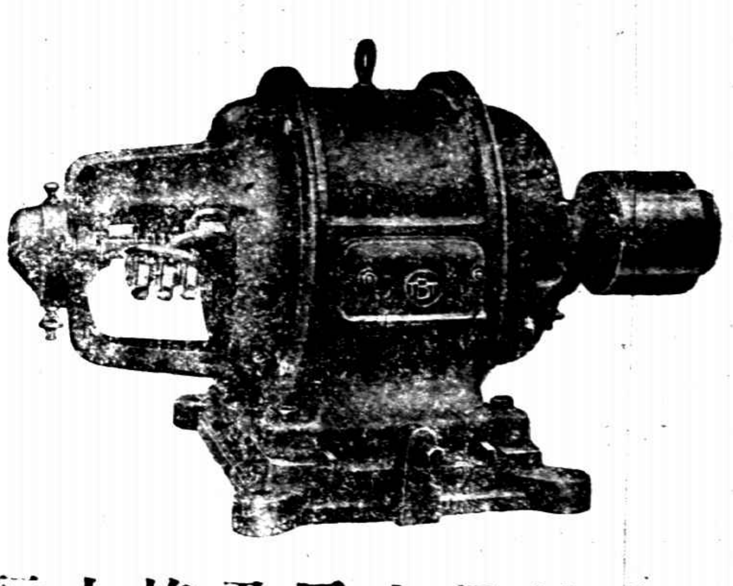

T.B.T.爲市上最優等最可靠之電氣馬達請君欲知詳細及價格請至本行一詢可也

上海法界黃浦灘六號羅森德羅克洋行經理

▲電話中七二七七　七二七八

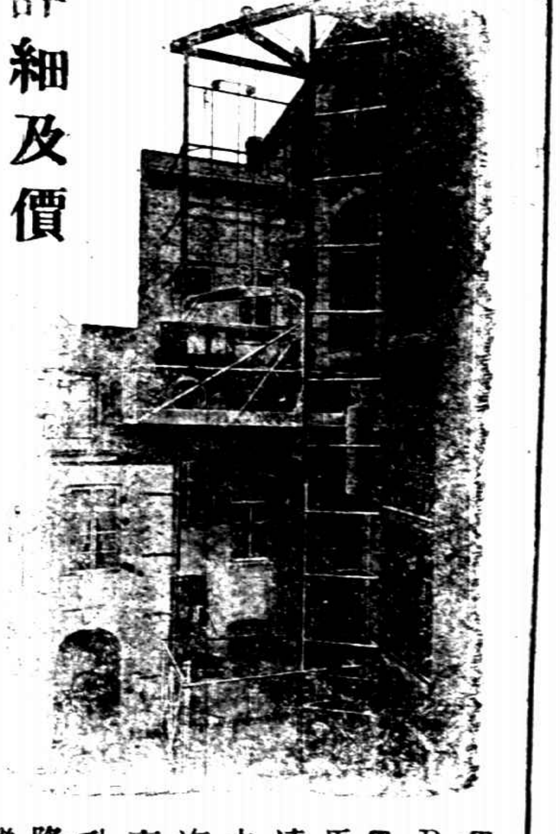

T.B.T.馬達之汽車升降機

賀庭留聲機之留聲片

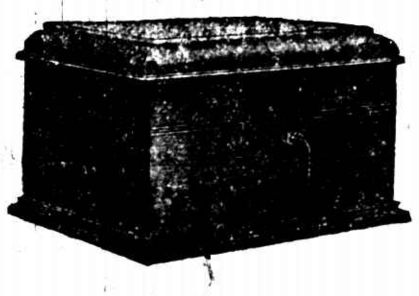

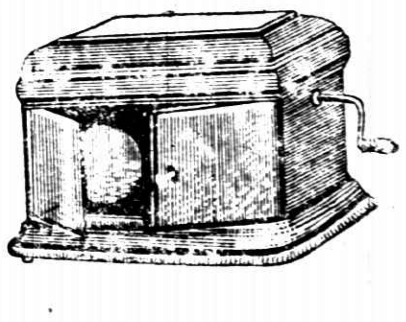

德國精製市上最著名之留聲機

中德商店

Odeon留聲機器部此佈

南京路四七三號

大陸牌打字機器

爲世界最著名之德國老牌

凡公共機關行家及學校於往來信札文件賬目俱必需打字機方爲正式而用「大陸牌」更爲可靠蓋機身靈敏堅固耐久不壞

Continental

STEINLE & CO.

上海江西路六號

寶華洋行

本行可完全擔保并代爲修理如配另件均有新到現貨大小式樣俱全任便參觀如蒙賜顧價格公道

●在全中國及香港獨家經理●

贈券

茲奉上郵票八分乞將勒吐精樣品及育嬰指南書一冊寄下此致

上海南京路　號

英瑞煉乳公司

姓名

住址

（如承索取樣品請將下列之券寄下）

大學免費

君之子女如雇奶媽哺乳每月工資及飯食至少十四元服勒吐精代乳粉每月二大罐計洋八元兩相比較每月可省六元即二年可省一百四十元將此一百四十元存儲銀行十五年可得本利六百元足夠大學三年學費

全滬華人籃球隊之首選

此爲全滬華人籃球比賽會得錦標之全白隊自右至左吳發祥（福星）彭三美（隊長）郭達華俞綬鈺倪光組鏡宗漢李祖祺王文華

江灣新年賽馬之首選

江灣新年賽馬得香檳者爲馬立師君手持杖者是也馬名立身飛駕駛者史玖也

美國影戲界之小明星

裘姬爲美國影戲界之小明星之一此爲『聖誕節』之一幕爲觀者所滿意

日本影戲界之女明星

川田芳子爲日本影戲界第一名花十歲時即在藤間勘舍處學舞後與川上貞奴同出舞台新年七月入松竹爲演員主演『島之女』『青年之罪』等聲譽大著現年三十歲

岡島艷子原姓小牧七歲時從伊井蓉峰學新劇二年後赴各地表演前年九月主演『不如歸』『雪夜秘語』『地獄』等劇大受社會歡迎現年十六歲

環球馳名

怡默克

立止肝胃氣片

此藥西名爲Magnesium Perhydrol風行全球推銷中國效見痛止靡有不靈無論遇氣忿強無論過飢過飽無論食下不化無論腹脹鬱悶無論作酸作痛無論胃呆脾虛投以此藥總不虛購患斯病者勿失交臂

駐華總經理　上海江西路八號　怡豐公司

福建福州林文基醫學博士云及韋廉士大醫生紅色補丸確有治病之功能

楊月瑛女士足可爲據也

福州林文基醫學博士亦係諸多名醫中之用韋廉士大醫生紅色補丸治療其病人之患血虧腦疲各症不得不以此丸方示者之一份子也林醫士云鄙人行道問世忽忽數載由經驗而確知韋廉士大醫生紅色補丸誠有治病之功能即如病後血枯之患者及婦科諸症予均皆介紹其服用紅色補丸均有效驗百無一失可見該丸對於血虧之症尤爲特效故敢爲之介紹於世之有精神衰弱血虧神疲及婦人患白帶各如法服之定獲康健躋諸壽域也即如福州鋪前頂救主堂美部會佈道人楊月瑛女士之證書足爲韋廉士大醫生紅色補丸治病之確據矣其來函云余自先夫過後爲家計之擾兼文山女熟佈道有年得疾久矣一行走佈道之時多於肝火相炎因涼藥多服又致胃弱飲食莧進兼之夜睡不安百病叢生延中醫西醫已診服藥無效苦中無聊茲由報章得悉紅色補丸之功力遂向轄年藥局買得四餅服之將有半月不覺先則飲食多進繼則夜睡平安行走有力實深感韋廉士紅色補丸之功現今身體復元無何可報聊書數語以表謝忱韋廉士大醫生紅色補丸乃是天下馳名專治　血薄氣衰　腦系衰殘　胃弱不化　瘋濕骨痛　筋系刺痛　臀尻酸楚　皮膚諸恙以及婦科各症尤爲神效凡經售西藥者均有出售或直向上海江西路六十號韋廉士醫生藥局函購每一瓶大洋一元五角每六瓶大洋八元郵力在內

男女衞生小書奉送　如欲索取卽需寄一明信片至以上所列地址原班郵送一本可也

何忍痔之苦
必受症痛耶

閣下如患痔瘡痛苦先需觀察自己之腸胃如何往往便閉爲此症致疾之由若腸胃有序大便通順每日暢適服用清導丸可也則痔瘡自必乾燥收合矣

馳驢可免便閉

服清導丸更覺暢適

安徽蕪湖地方檢察廳楊駿聲先生來信云鄙人素患痔瘡每値大便結塞之際痛必加劇昨由貴局購來紅色清導丸連服數日不惟一痔瘡漸減而大便亦暢非常此丸可謂清潔腸胃之第一良藥也此佈謝悃紅色清導丸亦可醫治肝火上升疾病頭痛肝經失調口氣穢或濁面發紅瘰瘡等患凡經售西藥者均有出售直向上海江西路六十號韋廉士醫生藥局函購每一瓶大洋六角每六瓶大洋三元郵力在內收用郵票

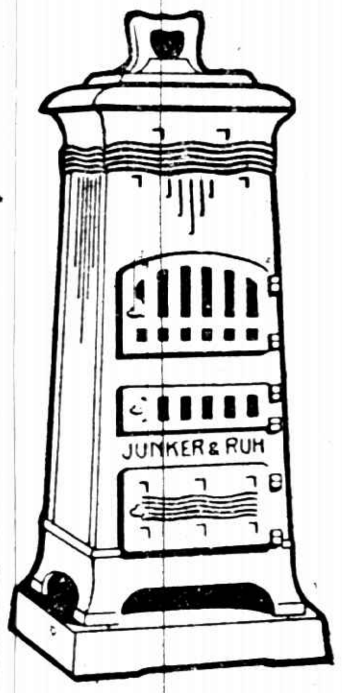

德國
著名火爐到滬

德國名廠(JunkerdRuhs)瓊格臘火爐現已到滬此爐堅固耐用歷久不壞而用煤最省能保熱度日夜不息無異於春晌是以用戶俱所歡迎如蒙賜顧請至江西路十號本帳房接洽可也

謙信洋行啓

德國最著名老牌
亞大而牙水

吾人於世須賴衣食住三者其中以食爲最重因食時須以齒爲咀嚼則易於消化故齒最宜保重免患蛀牙早落牙痛等症今有德國最著名最老牌之亞大而牙水專能擦白殺蟲固根永無早脫等患早已馳名全球爲中外仕商學各界既贊許小行今運到大批貨如蒙各埠批購者格外歡迎外埠函購當班回件

上海漢口路十號
金山洋行謹啓

Gray

此種汽車有三種速力以易動之聯輪機駕駛之

上海龍飛馬車汽車公司
靜安寺路三十六號　電話西一六四一·二·三

第一百八十八號

英國新首相之家

英國新首相麥克唐納爾爲國會中工黨之領袖此影乃在其綠色[illegible]鄉里私宅前所攝該地與政治素無關係云

日人反對之清浦內閣

日本清浦內閣成立後大受全國輿論及其他政黨猛烈之攻擊謂其破壞憲法激起階級之爭此係內閣全體攝影立于前者鈴木法相前田農相清浦首相村上海相水野內相立于後者松井外相江木文相小松鐵相藤村遞相大森首相秘書小橋翰長

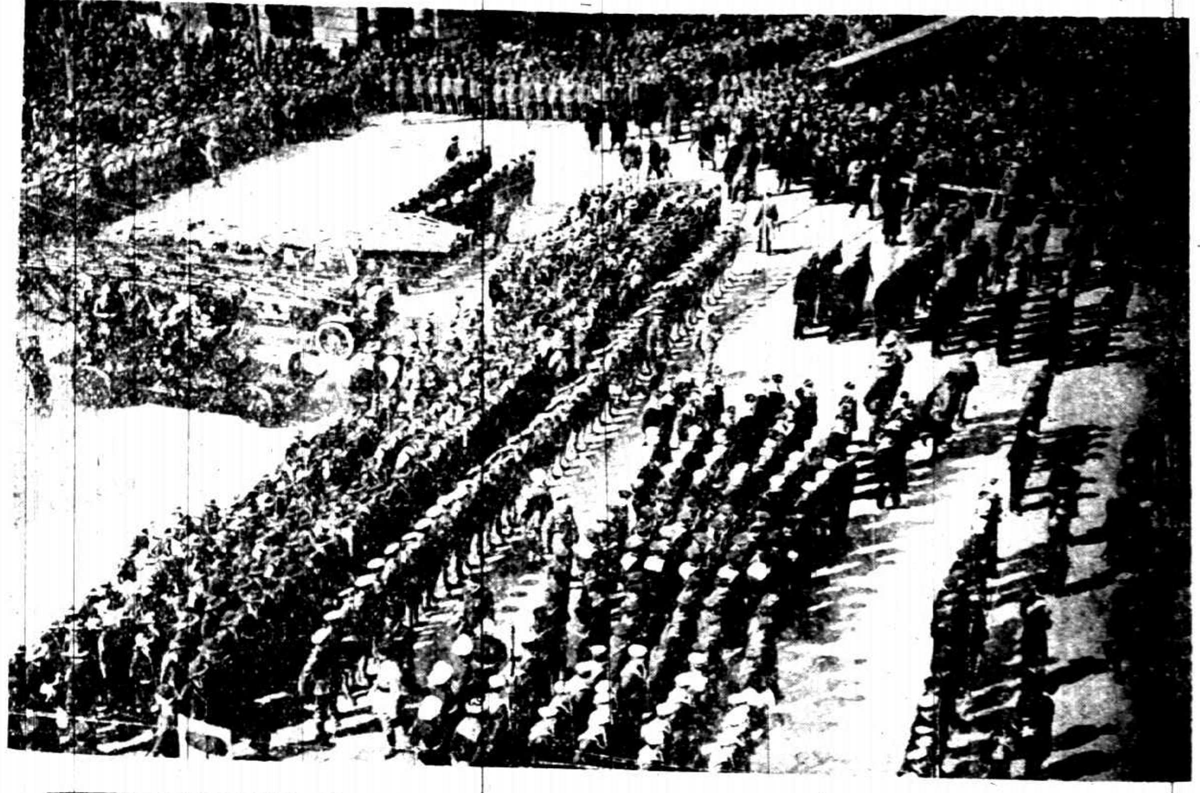

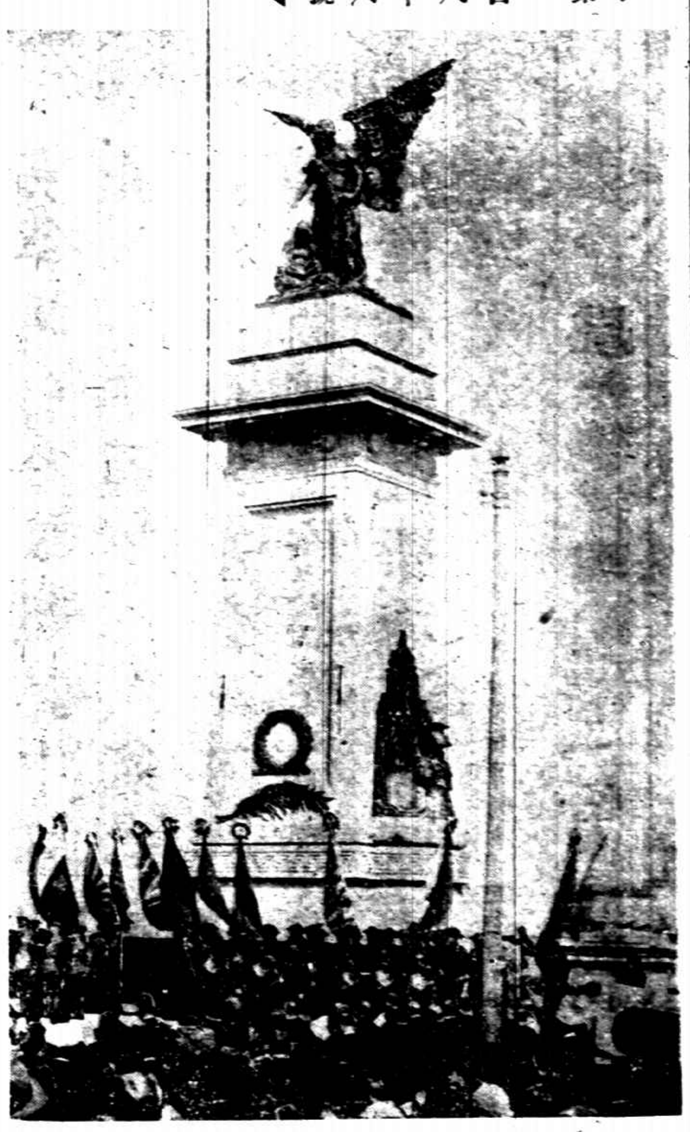

上海歐戰紀念碑之落成

上海歐戰紀念碑建于英法租界黃浦江邊高聳入雲極爲壯麗十六日正午開行幕禮各國官吏與兵士均蒞臨此圖上爲開幕時之盛況下右爲紀念碑之全景左爲歐戰陣亡者之姓氏（心心中華同攝）

日本廢娼運動之幹部

日本婦人矯風會以娼妓爲人類莫大之恥辱故有大規模之廢娼運動並向第四十八回國會請願但未能通過上圖係關西代表林歌子上海矯風會代表古屋靜之東京代表久布女士等在衆院休息室協議之情形（振青攝）

商戰的先鋒

商戰商戰這個名稱我們已經明白了再進一步說商戰就是腦戰你看運籌帷幄億則屢中當然是腦居最高地位做總司令來指揮一切的了現在我要介紹一件利器給諸君做商戰的先鋒何如散拿吐瑾延年益壽粉為補益血輪滋養腦系的第一佳品常服這粉能使腦力充足那末戰無不勝一句話預備着為諸君道賀咧

本外埠各大藥房均有出售

柏林華發大藥行製造

中國美最時洋行經理

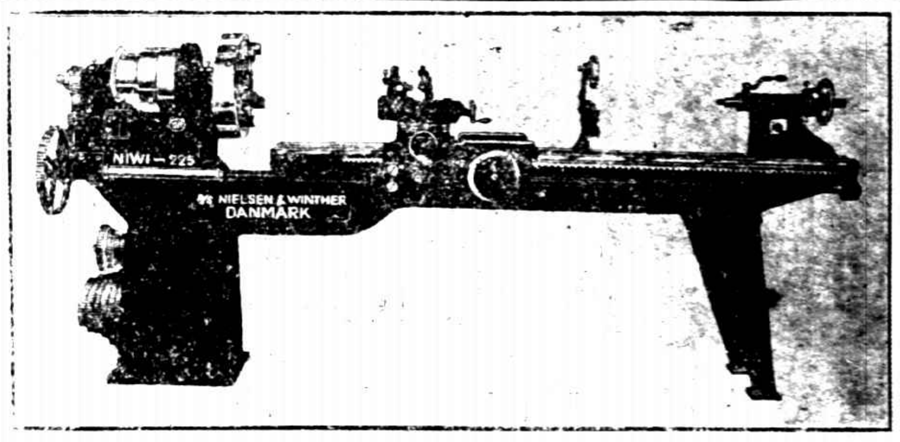

鏇床機 "NIWI—225"

各商店倘有物件損壞此機乃專供修理之用

"NIWI—225"

此機既堅牢合用且又特別省費

電報掛號 Niewin　上海江西路六十號 文德公司　電話 中央六八九四

亞文司半地實耳船用引擎

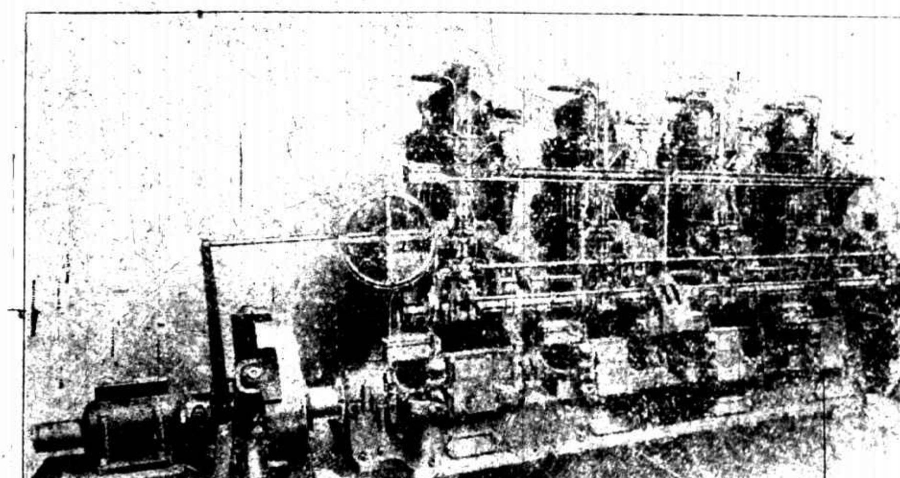

此為瑞典國廠家之著名引擎本行經驗二十五年證明此半地實耳引擎用油一斤其工作可比蒸汽引擎用煤一斤之工作三倍

北京路六十四號瑞典洋行啓　電話中央二五三五

閣下如患

心經活潑力發生阻滯。神經系失司。腦力衰弱。神經紛亂。及神經失眠等症。請速試用沸利思及雷烈區二醫學博士所製之

應實敏補藥水

其效如神

（各大藥房均有出售）

獨家經理

上海漢口路十號（電話中五三三號）金山洋行謹白

曾伯廉咳嗽藥水

專治傷風咳嗽哮喘喉痛沙聲喉管發炎百日咳及一切喉症此藥水無論何處均有出售